京城日報
朝刊
日本朝夕刊共六頁

社説 新生ビルマの發足

一

一日、新ビルマの行政長官バーモ氏以下九部の各長官任命式がラングーン軍政監部において行はれた。大東亜共榮圏建設史上劃期的な盛事である。ビルマ人は、今こそ英國の羈絆から完全に離脱して、新しきビルマ人のビルマ建設のため起ち上つたのである。

二

ビルマが英國の詐謀に屈したのは五十七年前、即ち一八八五年であつた。爾來、英人のビルマ總督の下に、ビルマ人に依つて組織された内閣と二院制の議會を以つてその政治形態として來たのであるが、事實は全く英本國の苛酷なる搾取的懐柔政策に依つて民族生成の希望をすら失つて來たのである。剰へ、その内閣はビルマ全土の支配權を有せず、王侯の領地は總督の直轄地とする所謂分割統治政策を執り、常に血を血で洗ふ闘爭を繰返しめて、ビルマ人本然の希求たるビルマの自治をすら抑壓して來たのである。

三

しかもこの間、第一次世界大戰には、獨立を好餌として戰爭協力を強ひしめ、第二次大戰に際しては、民心を無視して參戰を餘儀なくせしめたのである。茲においてビルマ人の反英感情は遂に爆發、反英運動は全土に繰展げられたが、指導者バーモ博士は逮捕された。然し、その結果はビルマ國民を一層激奮せしめ、運動は依然英國の強壓に抗して續けられてゐたのである。大東亜戰爭勃發するや親英派の巨頭ウー・ソー前首相をロンドンから歸國の途を擁して逮捕、反英運動の組織化を封ずるの擧に出たが、このことは反抗虎狼に等しき英國の正體を全世界に曝した以外の何物でもなかつた。

四

時恰も一月廿二日、東條首相は議會に於いて「比島、ビルマにあつては、大東亜共榮圏建設の一環として協力し來る場合においては帝國は欣然として彼等に獨立の光榮を與へんとするものである」との歴史的大東亜宣言を發した。ビルマ民衆が欣喜歡喜してこれに應じたのはいふ迄もあるまい。かくて一月皇軍のビルマ進撃は開始され、三月八日には早くも首都ラングーンを衝き、半歳を出でずして五月にはビルマ全土をビルマ人歡呼の裡に鎭定、六月四日、わが軍政下に入つて倶に明朗東亜の建設を誓つたのである。爾來行政機構の組織に着手、ビルマ人多年の願望であつたビルマ人によるビルマ行政機關の設立は、茲に達成せられたのである。

五

ビルマ人の歡喜もさりながら、この意義は極めて大きい。マレー、比島、ビルマと、次々に起る明朗東亜の胎動が、明日の印度、濠洲に約束されてゐないと誰が保證し得よう。かくて英米は崩壊する。我々は東亜十億の民衆と共に、明朗ビルマの新出發を心から祝福し、同時に新ビルマの協力に大なる期待をかけるものである。

戰爭完勝を第一義に 對日協力の實を示せ

ビルマ行政長官任命式 飯田最高指揮官布告

【ラングーン一日同盟】中央行政機關長官任命式における飯田ビルマ方面軍最高指揮官布告左の如し

飯田最高指揮官

余はさきにバーモ博士を委員長とする中央行政機關設立準備委員會を組織し中央行政機關の設立準備に當らしめたる結果これが準備を完了せるをもつてこゝにバーモ博士を行政部長官に任命し本日行政機關各部長官以下の重要職員の任命式を擧行し、行政機關を開廳せしめたり、思ふに今後行政長官バーモ博士以下各官の奮勵努力により治安の回復、戰禍の復舊、一般民衆の福祉の増進期して待つべきものあらん、余は軍政施行に當り行政部長官以下の手腕と熱意に絶大の期待と信頼をかけをり、一般民衆また行政機關に全幅の信頼を寄せ官民一體となり擧國一致もつて新興ビルマの健全なる發展を期すべし、しかしてビルマ人のビルマ建設の爲にはビルマ人が銘心すべき二大要件あり、その一つはビルマ人が戰爭の勝利のために過去數ヶ月にわたり示した協同とまたはそれ以上熱烈なる協力を日本軍に致すことにして、他の一つはビルマの民力を急速にかつ充分なる程度に充實することこれなり、第一の要件については他言を要せざるべきも大東亞戰爭におけるわが大日本帝國の終局の勝利なくしてはアジヤの復興もなくもちろんビルマの隆昌もなし、ビルマ人はよくこの大局を諒解し何をおいてもわれらの戰爭の完勝を第一義とし完全なる協力の實を示さんことを望むものなり、つぎに第二の要件につきて述ぶ、抑々一民族が國防顯揚なるこの世界の中においてその發展をはかるためには國力においても將又武力においても相當なる實力を備へざるべからず、實力の釀成こそはその基礎條件とす、全ビルマ人はこの際奮起一番眞に更生的努力の精神を振ひ起してビルマのために働きもつて實力の涵養に邁進するを要す、余はビルマ人が以上述べたる二大要件の綱に沿つて一路邁進せんことを期待すビルマ人がその方向を誤らざる限り余はあらゆる部面にわたりなし得る限りの援助を與へ、もつてビルマ人の希望達成に協力するの勞を惜まざるべし、今次行政機關の設立に當りても余はビルマ人の福祉を尊重し委すべきものはこれをビルマ人自身の手に委しビルマ人によるビルマの政治を行はしめんと欲し、その要旨は行政機關の機構中にも將又地方行政機構にも努めてこれを具現せるところにして今後においても前記二大要件實行の實績に照しつゝ政界ビルマ人の欲する方向に進めたき意向を有す、民衆はよく日本および日本軍の信義に信頼し前途におけるさらに輝く光明を目指し心を安んじて現實の健全なる歩みを歩まんことを期すべし

訓示 新興ビルマ建設へ 宜しく自重、職責に勉勵望む

【ラングーン一日同盟】飯田ビルマ方面軍最高指揮官は一日午後ラングーン市役所における行政機關開廳式席上右行政機關職員に對し大要左の如く訓示を行つた

世界の情勢 は樞軸、反樞軸の兩陣營に分れ共に國力を傾けて爭ひ未曾有の深刻性を呈し來れるも樞軸側の優勢は日とともに確實性を増し、わが大日本帝國の南方進出はマレー、フイリツピン、ジヤバ、スマトラ、ボルネオ、ニユーギニヤにおいて豫期以上の成果を擧げ東亜共榮圏の基礎はすでに確立せられた、しかして大東亜戰爭の終局の勝利なくしてアジヤの復興なく、ビルマの光榮ある將來もまた幻影に過ぎない

全アジヤの 民衆は大東亜戰爭の完勝のため一切を集中すべきである、かゝる非常時局において常に齊しく要謂せらるゝは擧國一致の態勢である、從來國内相剋による勢力の分散はビルマの自主的發展を阻害せる有力な一因たりといふべきである、中央政界中に派閥の爭ひがあれば直ちに地方に反映し民衆の信頼を裏

さに足らざるに至るであらう、諸士は身をもつて範を示し擧國一致もつて國力の急速なる充實を期すべく、かくてまた將來ビルマ人のビルマたる基礎を築くことが出來よう、ビルマを健全なるビルマとし民力を充實し共榮の光榮を享受せんためにはビルマ人はこゝに更生奮起し全ビルマ人は實に決死の勇を振ひビルマのため勉勵し、斃るるまで働くの概あるを要する、最後にこのたび行政機關の若干の地位に

日本人官吏 を配したのは日緬官吏が相互に相識りもつて兩民族の精神的一致融和の基礎をつくり延いては大東亜戰爭完勝のため旗幟に齟齬なからしめたためである、重大かつ困難なる時局に際を中央行政の部門に奉じ新興ビルマ建設の任を負ひ一面戰爭を完遂せしめるため宜しく自重して渾身の力を振ひ職責に勉勵せんことを期すべきである

米、墨ゴム生産協定

【ベルリン卅一日同盟】トランス・オツエアン通信リスボン電によればアメリカとメキシコ間のゴム生産協定は卅日ワシントンで調印された、右協定はメキシコ領内にゴム樹の植林を行ひアメリカが資本ならびに技術者を供給することになつてゐるが、ゴム不足に悩むアメリカの苦しい立場を如實に物語るものとして興味がある

英本土を猛爆 獨空軍

【リスボン卅一日同盟】ロイター通信ロンドン電によれば卅日夜から卅一日朝にかけて獨空軍爆撃機隊はまたもイングランド各地を猛爆、同市西部の軍需工業地帶に對しては開戰以來もつとも熾烈なる空襲を敢行、高性能爆彈、焼夷彈などを投下し各所に大火災を生ぜしめた、また他の獨爆撃機隊は西部イングランドを爆撃した

【ベルリン三十一日同盟】デーヌベー通信が獨軍筋より得た情報によれば獨空軍は三十日夜またも強力なる爆撃機隊をもつてイングランド中部の工場都市バーミンガムに對し市内多數の軍需工場に巨彈を投下、各工場に壊滅的打撃を與へた

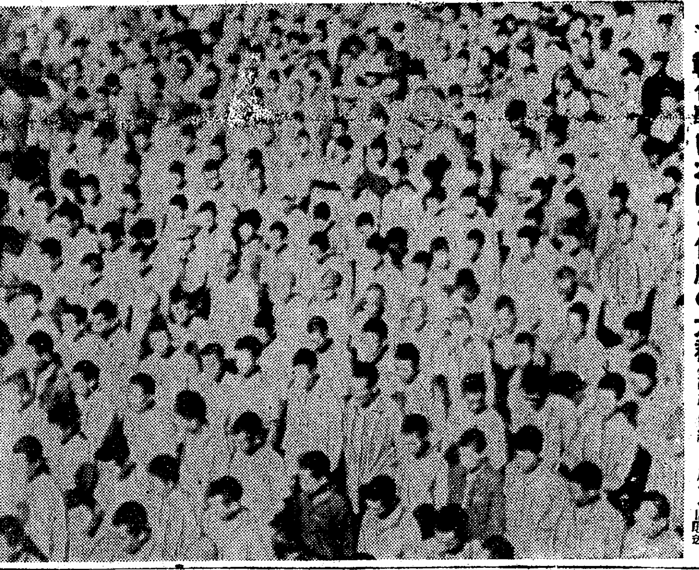
浙贛作戰における俘虜の大群（浙贛前線に於て）

ビルマ軍政を視る 軍政監部總務部長談

【ラングーン一日同盟】バーモ博士を行政長官とする中央行政機關の成立によつてビルマの軍政は飛躍的發展の段階についてビルマ軍政監部總務部長は次の如く語つた

治安 ビルマの治安はわが軍の手によつて殆ど完全に近いほど保たれてをり住民は日本軍に對しては絶對服從の態度を持してゐる、たゞビルマ人と印度人の間に從來見られた如き民族的偏見よりくる確執があるが、ビルマ人知事の任命とともにこれらも急速的に解決の途に進してゐる、宣撫工作については日本軍のビルマ各地における行動がビルマ人間に非常な反響を呼び日本軍の規律勤勉に刺戟されて目下ビルマ全國に從來の如き怠惰を排し勤勉力行の風習に改めんとする運動が澎湃として起りつゝある、その他醫療設備の改善、衛生思想の鼓吹にはとくに努力しなかんづく各地におけるわが防疫班の活躍はみるべきものあり、戰爭直後の不衛生および雨季の傳染病の發生期にも拘らず傳染病の發生をみないのは防疫班の不眠の活動によるものである

行政 暫定的に從來の行政區分たる三十七縣の制度をそのまゝに踏襲し各縣にビルマ人縣知事を任命するが今日までに既に主要十九縣の知事を新しく任命し殘餘も至急に行ふ豫定である、ビルマ人の活動範圍、權限を擴大彼等に出來得る限りの自治を保持せしむるため各般に配屬する日本人官吏も最少限度に止める

産業交通 農産物は約半年にわたる戰禍にも拘らず大體平年作の六割から八割位までを維持し林産、鑛産も急速度に回復しつゝある、特に主要なる米については米の加工方法を奬勵好成績を收めつつあり、その他南方圏との商品全般にわたる交流促進に努めこのため米、木材の輸出管理組合、織維ほか主要四品目に對する物資輸入、配給統制組合の整備を急ぎ高騰する物價抑制のため公定價格の設定を行つてゐる、國内の運輸、交通はほゞ八月初旬には完全の域に達する豫定で海上輸送に今後全力を盡すことになつてゐる

米機十三機を撃墜破 陸鷲、衡陽を連續猛襲

【南京一日同盟至急報】支那派遣軍報道部發表＝陸軍航空部隊は七月卅日および三十一日の兩日敵の空軍前進根據地たる湖南省衡陽飛行場を攻撃し米空軍戰闘隊と激烈なる空中戰を交へ、その十三機を撃墜破して大陸戰線に對する敵空軍ゲリラ戰の企圖を封殺せり

【○○基地一日同盟】わが陸軍航空部隊の精鋭は卅、卅一兩日にわたり支那大陸における敵空軍根據地たる湖南省衡陽飛行場に對し果敢なる先制攻撃を敢行、米戰闘隊の十三機撃墜破といふ大戰果を收めた、すなはち快晴に恵まれた卅日正午わが攻撃部隊は新鋭○○機の大編隊をもつて猛然衡陽飛行場に殺到辛うじて飛びあがつた敵米空軍の新鋭機カーチス・ピー四〇と壮絶なる空中戰を演じ、忽ち四機を撃墜、地上にあつた一機を撃破炎上せしめた、翌卅一日殘敵の殲滅を期した新鋭攻撃部隊は再び大擧○○基地を進發午前八時衡陽飛行場上空に進入わが猛威に怯えて遁走せんとしたカーチス・ピー四〇を巧に捕捉猛攻を加へ瞬間に六機を撃墜二機を地上撃破衡陽に集結中であつた米空軍戰闘隊を殲滅せしめ空のゲリラ戰企圖を完封した、なほ本攻撃においてわが方は三機を失つたがうち二機は逃げ惑ふ敵機を地上すれすれにまで追ひ詰め銃撃を浴せつゝ遂に敵機諸共壮烈な自爆を遂げたものである

ダーウイン大爆撃 初空襲以來最大規模

【リスボン卅一日同盟】メルボルン來電によれば西南太平洋反樞軸軍總司令部は日本航空部隊が三十日またもやポートダーウインを空襲したが、右は去る二月の第一次の空襲以來最も大規模のものであつた旨三十一日發表した

米英、最高司令官で對立

【ベルリン卅一日同盟】トランス・オツエアン通信ストツクホルム來電＝スエーデン紙のロンドン報道によれば第二戰線問題に關聯して西部歐洲に作戰すべき米英軍の共同最高司令部の設置が目下論議されてをり、米英聯合軍最高司令官として現米陸軍參謀總長マーシヤル大將の名が擧げられてゐるルーズベルトはマーシャルの就任を希望してゐるが英國側ではマーシャルは實戰の經驗なき爲彼の任命には反對で、各地に轉戰した英軍司令官の中から聯合軍最高司令官を選任すべしと主張してゐる

マレー知事會議 中央の方針等を傳達

【昭南市一日同盟】マレー軍政部では去る二十九日より三日間に亘り昭南市にマレー各州知事を招集し近くスマトラ各州知事の發令を見ることゝなつてゐる司政長官をも加へて州政施設擴張の地方長官會議を開催した

會議は本部側より軍政監、各軍政顧問、軍政部總務部長以下各課長、地方側より大通昭南特別市長、片山ペナン州知事はじめマレー十一州およびすでに昭南市に到着せる各司政長官など出席、軍政施行に關する中央の方針の傳達、各知事よりの地方事情報告あり

感慨深し 芳澤大使、バタビヤで語る

【バタビヤ一日同盟】南方諸地域視察中の芳澤特派大使は一日昭南よりバタビヤに到着した、同大使は一昨年末より昨年六月下旬まで日蘭印會商の日本側全權として活躍したが、皇軍占領の今日思ひ出のジヤバを視察することは同大使にとつては感慨深いものがあらう、同大使は左の如く語つた

ジヤバは日蘭印會商の際半年間ゐたので非常に感慨深いものがある、一週間ばかり滯在して各地を視察したいと思ふ【寫眞＝芳澤大使】

駐日勃公使 滿洲里に到着

【滿洲里卅一日同盟】今回東京に公使館を新設することゝなつたブルガリヤ駐日初代公使ヤンコ・パーフオ氏以下新公使館員一行はシベリヤ經由卅一日無事滿洲里に到着した、一行は當地に一泊一日夜ハルビンに向ふ筈

チヤーチル四面楚歌 "第二戰線"に輿論沸騰

【リスボン卅一日同盟】『第二戰線をつくれ』『ソ聯を援助せよ』の叫びは對獨空爆攻勢の壓力が加はるにつれて英國民の間にやうやく熾烈になつて行く、去る二十九日には折柄開會中の下院議事堂に千五百名に上る共産黨系勞働者が押し寄せ口々に『共産黨機關紙デイリー・ワーカーの發行禁止を解け』『第二戰線を即時展開せよ』と怒號するなど、第二戰線をめぐる英國内の空氣はやうやく險惡化しつゝある

◇……英國輿論調査所の七月の統計の結果は政府の戰爭指導の方針に賛成のもの僅かに四十二パーセント、リビヤ敗戰前の六十三パーセントに比べて二十一パーセントの減退を示してをり、チヤーチルの戰爭遂行に對する國民全般の不滿はシンガポール陥落直後を除いてはかつて見ない程の深刻なものとなつてゐる

◇……一方『第二戰線を今年中に結成する必要ありや』との質問に對しては六割が即時結成に賛成、一割二分が反對の態度を示してをり、チヤーチル政府はソ聯當局からの執拗な要求に加へて輿論の反撃に遭遇、きはめて困難な立場に追ひこまれつゝある、勿論第二戰線を要求する左翼政治家の間にはチヤーチル内閣はこの問題を巧みに捉へて自己の政治勢力を伸ばすための踏台に利用しようとする意圖も多分に見られ政府はこれら反政府分子の策動を封ずるためこゝ數日來勞働相ベビンを先頭に立てゝ第二戰線の形成がいかに易く行ふに難い點を國民に徹底させるため啓蒙運動を開始した

『第二戰線』を輕々しく口にするのは怪しからん、これはヒトラーを利するばかりだ』と叫んだベビンの演説が、直ちにソ聯側に反撥してチヤーチルに對するソ聯當局の不信を深めたことは英紙のモスコー特派員が『最近における遺憾事だ』と一齊に報道してゐるところだが、二十八九日の英各紙はいづれも第二戰線問題を取り上げて論評を加へ東部戰線の危機を強調しながらも、大衆の無責任な感情論に押されてダンケルクの二の舞を演ずるなと警告、一致して消極的な自重論を展開してゐるのは政府の宣傳方針をそのまゝ反映したものとして注目される

◇……たとへばデイリー・テレグラフ紙は二十八日の社説で第二戰線を形成するための前提條件として

一、制空權を確保すること
一、上陸部隊輸送用の船舶を充分用意すること
一、上陸部隊に少くも敵と同數の武器を提供すること
一、第二戰線の結成によつてエジプト、印度戰線が手薄にならぬこと
一、上陸部隊に對し英本土および米國からの食糧輸送を確保すること
一、内線作戰のため有利な状態にある敵の輸送網を破壊出來ること

の六條件を列擧し、これを急いで失敗すればソ聯にとり結成の時機が遲れるより遙かに破滅的な結果を招くであらうと主張してゐる、この種の自重論と關聯して英紙が最近しきりにハンブルグその他の空爆を大々的に報道してゐることも船舶不足問題が急速に解決される見込みのない現在、米英に第二戰線展開の實力なしとする消息通の觀測を裏書するものといへよう

圓卓會議反對 ネール言明す

【リスボン卅一日同盟】ロイター通信アラハバツト來電によれば、國民會議派領袖ネールは卅一日アラハバツトにおいて吾人は印度自由聯盟總裁バハトル・サプルーの提案にかゝる圓卓會議開催には反對である旨言明した、なほネールは記者團との會見において『現下の印度情勢で米國あるひは重慶の調停を受諾する意思があるか』との質問に對し『印度の獨立といふ原則を尊重する場合においてのみこれを受諾する意思がないでもない』と答へた

パーカーの暴言 英側の籠絡工作熾烈化

【リスボン卅一日同盟】八月七日よりボンベイに開催される國民會議派全印委員會の期日切迫とともに英國側の印度籠絡工作はいよいよ熾烈化しつゝあるが、ロイター通信ボンベイ電によれば、印度國會議員レジナルド・エツチ・パーカー（英人）は三十一日國會に對し『ガンヂーおよび國民會議派運用委員會の諸員は印度問題討議のためスターリンおよび蔣介石と會見すべし』との提案を行つた、右に關しパーカーは左の如く述べた

國民會議派全印委員會はガンヂー以下會議派領袖とスターリンおよび蔣介石との會見準備が終るまで一時延期さるべきである、印度政府はガンヂーらの右會見を實現させるため必要な方法を講じるだらう

米軍事工業に六百萬人動員

【リスボン卅一日同盟】ワシントン來電によれば米大統領ルーズベルトは三十一日新聞記者團會見において米國軍事工業のため男女六百萬を動員する旨言明した、右のうちには十八歳より六十五歳に至る女子四百二十萬人を含んでゐる

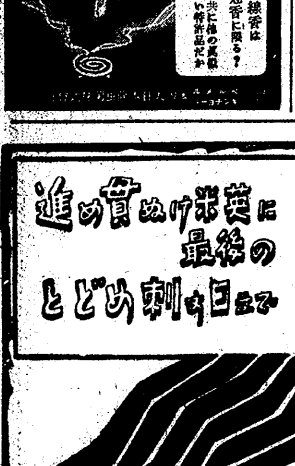

北居南面

チモシエンコ軍必死の抵抗もフオンボツク渡河點以下六十萬の兵力の前には支柱崩壊の兆濃く獨ソ南部戰線は大規模の殲滅戰が展開されてゐる▲息のある限り脚が身體を運び得る限り寸土尺地もこれ以上退却はならぬとの強い訓示やスターリンの死を賭して抗戰せよの命令に見る如くソ聯は興亡をこの一戰にかけてゐる▲あゝそれなのに援ソを約束した米英はいまなほ口角泡をとばして望みなき第二戰線の展開を喚び續け揚句の果てが第二戰線最高指揮官の椅子の奪ひ合ひに醜態を暴露してゐる▲米英の作戰は常に圖上の戰術に終つて作戰部隊は統帥部の命令が下達されるところにはもう敗北を喫してゐる▲ソ聯も第二戰線を計算に入れての戰爭ならお氣の毒な結果が待つてゐるだけだ▲論より證據とはまさに米英の謀略作戰で米英軍の行くところそこには徹底的敗戰の運命が横たはつてゐる▲けふも米英の命が一日縮まつた

滿洲國は官吏減員を行はず 武部總務長官語る

【新京一日同盟】武部滿洲國總務長官は一日記者團と會見、滿洲國における官吏の減員は行はぬ旨左の如き談話を行つた

滿洲國では日本のやうな官吏の減員は國勢の將來性から見て行ひ得ない、しかし今後は少數精鋭主義を採り官吏の増員は原則として行はない方針である

內閣辭令（一日附）

【東京電話】

陸軍大佐 大本四郎
陸軍主計大佐 內田誠三
任興亞院調査官（三）（各通）
陸軍中佐兼企劃院調査官 藤井瀧八
同 宮本重章
陸軍大佐兼總力戰研究所員 中山源夫
免兼官（各通）
興亞院調査官 嶋田清憲
總力戰研究所員 堀場一雄
依願免本官（各通）

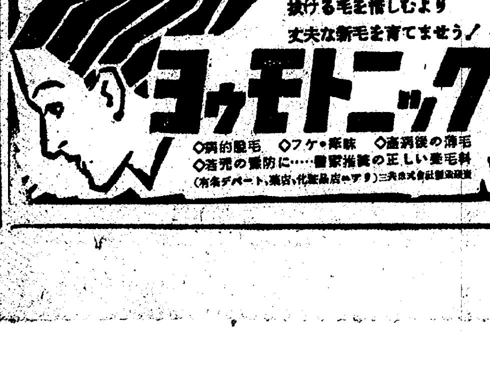

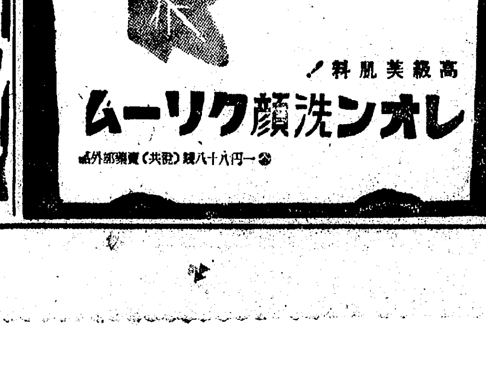

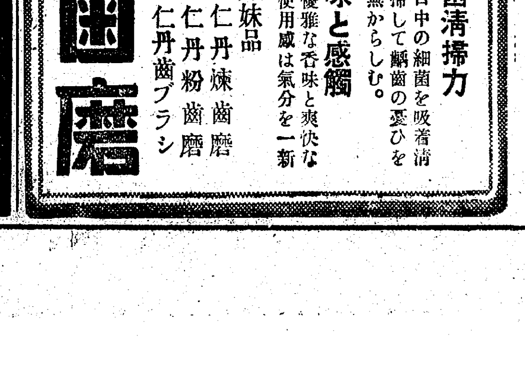

女性の惱み

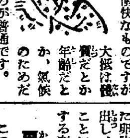

チヨツとしても、肩がこつたり、頭痛がしたり、冷えたり、逆上たり、疲れやすく、そして胃をもませたり、頭痛膏を貼つたりしても、一時的に良くなるだけで、なか〳〵芯から良くならず、絶えず惱んでゐる女性が多數にあります。

（か）うした女性は、本人も不愉快なら、傍にゐる者もかなり不愉快なものですが大抵は體質だとか年齢だとか、氣候のためだと諦めてゐるのが普通です。しかしその諦めは早計で、なぜなら、そうした女性は十中の八九まで卵巣の機能に障害があるか、或は婦人更年期障害に陷つてゐるために、そこから分泌されるホルモン（これを性ホルモンと云ふ）が不足してゐるからです。

〇

今評判の新女性ホルモン「ギナンカプセル」とは、若い動物の體内から、人間の女性に適した卵胞ホルモンの純粹成分を抽出し、それを注射でなく、内服することによつて女性の體内に補給する事に成功したものです。

肩こり、頭痛

このギナンカプセルの特長はその效果が刺戟的でない事、興奮的でない事で、すなはちこれな婦人更年期障害、或は病的卵巣機能障害が原因で、次のやうな症状のある女性が服みつゞけますと、先づ全身の新陳代謝がさかんとなり、血行血色が良化されそれにつれて、肩こり、頭痛、冷え、疲れ、逆上、メマヒを忘れるばかりか、婦人の生理も順調となり……

（さ）らに化粧とちがひ、顏から艷々と滑らかになり、氣分までが溌剌と明かになるので、ギナンカプセルを愛用した若い女性は勿論、中年から老年すぎの奥様、お年寄りまでが大變なお喜びで、今や各方面でさかんな賣行きを示してゐます。

【價格】一ケ月分 五円 三ケ月分 十三円
各地の藥店、デパートにあり
（ギナンカプセル詳細説明書は販賣元より進呈）
東京市日本橋區本町三ノ五
販賣元 友田合資會社

各道販賣組合で最後の割當決定
カーバイト配給法改正

朝鮮におけるカーバイトの配給は從來朝鮮カーバイト配給組合において需要者の使用物件を標準として割當配給を行つてゐたが、かくてはその必要數量と供給數量とに相當の開きを生じた今日、重點主義に合致しない點も起りやすいので一日から左の通り改正された

一 特定需要者（主に官廳需要）に對しては配給組合において需要の調査を行ひ本府企畫部に報告、各需要者の決定は企畫部においてなす
二 一般需要者に對しては道販賣組合において需要の調査をなしこれを配給組合に報告する
三 配給組合は全鮮の需要を取纏め配給の計畫を樹て本府企畫部に報告する
四 企畫部において朝鮮カーバイト協議會に諮り用途別、各道別の割當數量を決定し各道に通知する
五 各道は道販賣組合において調査報告せる需要者別明細書を基準として道カーバイト協議會に諮り需要者別割當數量を決定し道販賣組合に通知する
六 道販賣組合は前記通知に基きカーバイト割當通知書を發行し需要者ならびに取扱組合員に通知す
七 取扱組合員（小賣業者）は配給組合より現品の配給を受け需要者に販賣する

泉配組理事談

右に關し朝鮮カーバイト配給組合專務理事泉輝男氏は語る

從來のごとく需要者の保有數量をもつて需要數量を賄ひ得る場合は需要の調査を確實ならしめることによつて適正の配給をなし得るが、昨年來の急激の需要增加を充すには生產その他の都合上おいそれといふ譯にも行くまい、この場合この不足せる數量を如何にせば公平妥當な割當をなし、各部門の作業に支障を少からしめるかといふことから檢討を加へた結果、需要者の作業狀態等に最も精通せる各道關係において需要者に對する最後の割當數量を決定することが適當の方法であるとの結論に達し、今回の改正となつたものである

この際需要者は（一）配給申込書を必ず期限内に提出すること（二）申込書記載事項は脫漏なく正確に記入すること（三）最近の需要狀態に照し消費に當つては極力無駄なきやう留意されたいこと—以上三點をとくに嚴守され、官廳、配給業者、需要者がともに協力して機構運營の完璧を期したいと考へる

鮮銀券收縮 最低記錄示現

六億五千萬圓台で越月した七月中の鮮銀券發行高狀況は、商取引の閑散を反映して漸次收縮の一途を辿り、十七日には六億三千四百八十四萬三百四十六円と七月中の最低を示すと共に年初來の最低記錄を示現した、爾後月末決濟關係により多少膨脹し八月一日に繰越しの額は六億五千四百廿七萬五千五百五十九円と二百九萬五千七百五十三円を增加したがこれを本月頭めに比すれば六百八十二萬餘円の收縮となる、なほ月初來の膨脹推移を示せば次の通り（單位千圓）

一日	六六二、〇九〇
四日	六五三、三六七
十日	六四三、〇五四
十五日	六三六、七六三
十七日	六三四、八四〇
廿日	六四四、八二二
廿五日	六五五、二五三
卅日	六五一、一七九
卅一日	六五四、二七五
最高 一日	六六二、〇九〇
最低十七日	六三四、八四〇

增產さらに積極化
明年度豫算に 探鑛獎勵金 助成金增額 要求

朝鮮地下資源の開發は昭和十六年をもつて一應終りを告げた北鮮國境地帶及び咸鏡山脈の基礎調査並に電氣探鑛法等による物理探鑛によつて基本調査が進められつつあるが一方民間業者の企業も目指す探鑛を促進し朝鮮全土に亘る地下資源の本格的開發の素地を整へるとともに輸送難緩和による稀有鑛產の見地から既開發鑛山の選鑛設備の擴充は時局下バラエテイに富む鑛產物の急速增產が要請されてゐる今日、特に必要が痛感されるので總督府殖產局では明年度豫算において探鑛獎勵金の增額及び選鑛設備助成金の增額を要求し鑛業開發を更に積極化することゝなつた

掃立見込四十八萬枚
本年度 夏秋蠶第一回豫想

農林局發表 本年度夏秋蠶の掃立時期は全羅北道の七月六日掃きを最初とし黃海道の七月十二日掃きをこれにつぎ秋蠶は南鮮地方においては八月上旬乃至九月上旬の二ヶ月に亘り北鮮地方は咸鏡南道の七月二十五日を初めとして八月下旬に亘り一般に前年に比し稍々遲延せる傾向にあつた蠶種の掃立見込數量は四十八萬五千七百九十一枚で前年同期の掃立實數四十七萬四千六百八十四枚に比し一萬一千百七枚卽ち二分三厘の增加を示した

之を道別に觀ると增加見込數量に於ては黃海道の三千五百七枚を最高とし全南の二千六百四十三枚、平南の三千二百四十四枚などにつぎ減少見込數量に於ては江原道の二千百八十二枚を最高として忠北の三百八十八枚、北の百八十三枚、忠南の百六十一枚の順である

次にこれら增減見込數量を割合から觀ると增加見込割合の最高は黃海道の一割四分七厘次で全南の五分二厘、京畿道の四分三厘で減少見込割合の主なものは江原道の三分七厘、咸北の三分五厘、忠北の一分八厘で結局總平均に於て二分三厘增加の見込である

桑葉狀況は一般に不良で良好の見込は全南、黃海、平南の三道に止り他は普通若くは不良である

蠶兒の發育狀況は未だ掃立に至らず不明であるが全羅北道、黃海道の豫想は良好である

比島内敵性銀行の清算開始

【マニラ一日同盟】比島内敵性銀行の清算事務はいよいよ一日より開始されたが、軍政部長は軍政命令第十一號をもつて敵性銀行の債務取立條件を左の如く發表した

一、債務者は九月卅日までにその契約の如何に拘らず債務の支拂をなすべし、前記期間經過分に對しては年利三分の延滯利息を徵收す、ただし特別の事情ある時はこの限りにあらず
二、外貨建債務は前年度最終相場によりこれを取立てることとす
三、手形、證券類、紛失、消失などの際は銀行の記錄帳簿によるものとす、ただし相手方において反證を擧げたる場合はこの限りにあらず
四、擔保物の處分は原則として競賣に附す、ただし特別の契約ある時はこの限りにあらず

上期會社合併

【東京電話】興銀調査による本年上期の會社合併狀況は件數百七十件、合併資金合計二十二億四千百萬円で前年同期に比すれば二十件、七億二千萬円の減少、合金減少も一億一千三百萬円にとどまり合併による企業整備の著しく減少した

東印度の紡績事業
近く一齊に操業開始

【大阪電話】東印度の紡績は大東亞戰爭の勃發とともに一應軍管理の下に置かれてゐたが、このほど大東亞共榮圈の纖維資源の一環として更生することゝなり、ジャバ纖布會社は東洋紡績にそれぞれ委任經營されることに決定近く操業を開始する運びとなつた、まづ倉敷紡績、倉敷絹織物經營のチマラカ織布工場は既に操業を開始してゐるが紡績工場の操業と相俟つて全ジャバの紡績工場も一齊に活動を開始することゝなり、大東亞共榮圈の纖維資源の開發はまづ東印度紡績の一齊開始と相俟つていよいよ軌道に乘つたものと見られ今後の成果は大いに期待される

電力小委員會 開催
東亞經濟懇談會朝鮮委員會で

大東亞共榮圈の經濟建設上、半島の豐富な電力資源に多大の期待をもたれるに至つたので、東亞經濟懇談會朝鮮委員會では三日午後一時半から朝鮮商議會議室に電力關係部門小委員會を開催、總督府から西田電氣第一、田中同第二の兩課長、委員會側より今井西鮮合同電氣、小倉南鮮合同電氣の兩社長、玉置朝電常務、田村電氣協會幹事らが出席し、今井西鮮合電社長より過般東京で開かれた大東亞電力懇談會の席上で闡明した中央當局の政策動向に方針を說明後半島電力資源の積極的開發、新興工業への電力供給、電電および料金統制等の諸問題について種々懇談し、これが具體案を今秋九月末京城で開催する東亞經濟懇談會の總會に提出することになつた

晩秋蠶增產獎勵に補助金

【東京電話】蠶絲纖維資源の確保策として政府は本年度八千萬貫の蠶繭增產目標を樹立しこれが達成をなかりつつあるが、今春の春蠶生產狀況および晩秋蠶掃立人氣等より見て目標達成には相當な困難が豫想されるので晩秋蠶の增產獎勵のため晩秋期に於て殘桑利用養蠶の特別指導および蠶兒共同育成を行つた養蠶實行組合に對し一組合平均十円當り總額十萬円の範圍内において補助金を交付せんとするもので卅一日附をもつて農林省から地方長官および全養聯會長にそれぞれ通牒した

單位機關に殖產稧
農村再編成運動に包含

農村三團體の整理は既に金融組合に關する限り一應の始末を告げ他の二團體に關し主務當局の根本方針は決定をみてゐるが最近に至つた農村再編成問題に絡み農林局においては新たなる觀點より再檢討がなされてゐる、卽ちその理念と根本方針には變りはないが末端組織において部落聯成案と睨み合せて部分的な修正が考慮されてゐる、然しながら當局の方針を實現するためには一應三團體の整理を完了したうへ再出發がなさるべきでありその際には末端組織たる殖產稧が部落の單位機關となり生產、配給、經濟團體の實行團體として再編成運動の中に包含されるものと見られる

組合金融統制會規程認可

【東京電話】組合金融統制會において設立中の同會統制規程は七月卅一日附をもつて農林、大藏兩大臣より認可され八月一日告示卽日實施される、同統制規程內容は大體他の業態別金融統制會における統制規定に則つて設定を見たもので組合金融の統制は八月早々實施となる

朝鮮無盡異動

朝鮮無盡では鮮北無盡合併にともなふ人事異動を一日附をもつて左の如く發令した（括弧内は舊任地）

大邱支店長（鮮北無盡專務）堀内傑、金泉支店長（鮮北無盡支配人）進藤幸男、浦項支店長（鮮北無盡大邱中央通支店長）丸山寬雄

內地產農具の確保に主力傾注
農具問題に再檢討

適正規模農家設定機運の促進に伴ひ農業經營の積極化と農村勞力の調整上農具改良の緊急性が認められるに至り總督府農林局においては新たなる觀點より農具問題の再檢討が行はれてゐる、卽ち、半島の農具は原始的農耕時代よりさしたる進步を見せず、かつ農具の八割は內地依存の現狀にある、しかも最近の資材難その他の時局的諸事情によつて著しく入手難を招來し甚だ不便を來たしてゐるので差し當り內地產農具の入手確保のため農林局側が東上しその方面の折衝したが、最後的解決を見るに至らなかつたので近く上野技政課長が東上することとなつてゐる、しかして農林當局の意向は差當り內地農具の確保に主力を傾注しつつ鮮產農具の自給自足に鑑ると同時に朝鮮農耕法の實情に照應する農具改良を併行しむる方向をとるものと見られる

車輛など十業種
原價計算準則決定

【東京電話】政府は重要產業の確立を目指し、すでにこれが基礎條件たる製造工業原價計算要綱は去る四月一日公布され本要綱に基きすでに六月下旬製鐵、航空機、工具、自動車々輛、自動車シヤシー製造の五業種について原價計算準則を決定公布したが、企畫院では七月卅一日院內に第五回原價計算協議會を開催、戰時下緊急を要する造船、車輛、電氣機、通信機、電線、信管、火砲、ピストン、製鋼、鑄、石綿スレート製造の十業種に關する原價計算準則を決定、うち造船、車輛、火砲および信管の三工業は陸海軍兩省告示をもつて、他の七工業はいづれも陸海軍、商工の告示をもつてそれぞれ今月中旬までに公布實施の豫定である

大東港築港第一期工事竣工

【安東一日同盟】滿洲國唯一の不凍港たる大東港の築港工事はこのほど第一期工事の一部を完成するに至つたので卅一日盛大に竣工式を擧行した

翼贊會委員 近く正式委囑

【東京電話】大政翼贊會はさきに改組後の調査會の運營方針を決定するに當り特に委員の選定については調査の目標たる事項に關し眞に專門的知識經驗を有する權威者を網羅する旨を明かにし、その後調査會が中心となつて委員候補者を銓衡中であつたが、大部分の委員の顏觸も決定したので、近く東條總裁の決裁を經て正式に委囑の手續きをとることとなつた、新委員の振合ひは大政翼贊會委員七十名、貴衆院議員三十名、各界權威者百二十名、計二百二十名程度とし、これを第一より第十までの各委員會に配屬するはずで、新委員の銓衡と合せて改組後第一回の委員總會は今週中開催の豫定

盤石方面の殘敵掃蕩 海軍部隊活躍

【○○基地一日同盟】炎熱下の支那大陸に陸軍部隊と密接に協力し殘敵掃蕩に活躍するわが海軍部隊は濟南に通ずる運河口より行動を起してこれが水路を啓開する一方七月二十日わが陸戰隊は盤石東方三キロの高下にて殘敵を掃蕩、敵高射砲その他武器多數を鹵獲同廿四日には同じく盤石北方四キロの十里河および同北東五キロの白馬河にて殘敵と交戰瞬間にこれを擊退

下級官吏 待遇改善案
四長官會議で愼重協議

【東京電話】行政簡素化實施案の決定に伴ひ政府は官吏の待遇改善方策を速急に具體化すべく過般來內閣四長官會議において愼重に研究中であつたが、卅一日午後一時谷口大藏次官を首相官邸に招致し四長官會議を開き、特に東條首相も出席して懇談を遂げ、下級官吏待遇改善に要する經費その他に關して詳細檢討を行つた模樣で、具體案は未だ成案を得るに至つてゐないが、政府としては可及的速かに決定する方針のもとに案を練つてゐる

押目買方針
現況の良好たらしく取引所の新機構から…株の押目買方針を採るべきである。
京城明治町二ノ一二 電話代表本局②五一五五
秋田證券

朝鮮時局保安法 解說 完

◇祕密結社は何故いけないか 今迄解散のあつた實例はどうか

祕密結社といふのはその存在の目的や結社の規約乃至社員役員の氏名を官廳に祕密にしてその內容が一私人の一階級の野望目的、實現するために組織されるもので結社の自由を認められてゐなかつた往時は知らず憲法で結社の自由を認められてゐる今日の時代において、これら祕密結社は一般に危險なる目的を抱持するものと認められるから一切禁止されてゐる、この祕密結社の弊害が一番多く日本共產黨、朝鮮共產黨、日韓併合に反對して支那に亡命した所謂不逞者によつて作られてゐた韓國臨時政府がその實例である、日本の國體と相容れない思想を持つ人々により祕密に組織されるやうな團體でも表面は讀書會とか親睦會とかの融和團體、愛國團體のやうな名稱で擬裝化してゐるがその內幕を見れば一番危險である、これらは國防保安法、治安維持法その他の法律によつて一番嚴重に取締り處罰されてゐる

◇集會多衆運動とはどんなものを謂ふか

多人數の者が時間をきめて一定の場所に同じ目的をもつて集るのが集會で、時局講演會、演說會、座談會、例會、總會といふやうなものを謂ふ、多衆運動といふのは多數の人が共同の目的をなすものを謂ふ、祝賀行列、旗行列、何々記念日の行事、示威運動といふやうに參加者が一團となつて街路を行進したり、運動することを謂ふ、また多數の人が集る場合別に同じ目的があるわけではないが、何かあると人の集るやうな場合これを群衆と謂ふ、これらのものは全部この法律に依つて制限をうける

◇集會多衆運動をなす場合の手續きはどうすればよいか

公の事に關する集會卽ち公共の利害に關する集會を開くときは發起人又は主催者より警察署長に一定の願書を出して許可を受けなければならぬ

その樣式は警察署に尋ねれば判る、集會の三日前迄に（特別の場合を除く）目的（講演會等の場合は演士、演題等）會の場所年月日時、集會豫定人員（特に定めた人を集める場合などその種類）等の事項を記載した願書二通を開催地所轄警察署に提出し許可を受けた後開催すればよい、屋外での集會々同及び多衆運動も許可が必要で、特に多衆運動（旗行列とか各種記念行事、行進等の如き場合）は豫じめその道筋や行事の順序を記載しなければならぬ

その他私的集會と雖も特殊の場合及び宗教、類似宗教團體の集會はどんな場合でも所轄警察署長に屆出を要する

公事に關する屋內外の集會、多衆運動等で許可の時間より三時間を過ぎても開會せず、又三時間以上中斷した場合はその許可は效力を失ひ、改めて許可を受けなければならぬ、その他の集會も概ねこれに準じて取扱はれる

◇學校の運動會とか結婚式とか葬式等はどうなるか

多數の人が屋外に集合するのであるから、屋外集會々同又は多衆運動といふことも出來るがその目的からして許可を必要とする性質のものではない、然し斯種の事柄でも治安を保つため必要があればいふ迄もなく警察では取締をする、講演會等は念のため一應受持の警察へ屆出たがよい

◇結社（宗教および類似宗教團體を含む）の集會も同樣許可を必要とするか

勿論許可が必要である、これ等の願出の樣式は前述公事集會の場合と同樣である、結社組織については總督の許可を受け或は道知事に屆出てあるのであるが、集會を開くことに關してまで許可を受け又は屆出をなしてあるわけでないから集會を開催するときはその都度前項に規定された許可を事前に受けなければ違反になる

愼しめ流言蜚語
最も危い"知つたか振り"

◇新聞紙やその他の出版物に就てはどんな取扱ひを受けるか

これ迄新聞紙や出版物の發行については、それぞれその取締の法令があり、不良出版物の取締も行はれてゐるが、これでは戰時下社會の治安を害する樣な出版物に對する取締が徹底せず治安を保つ上に手ぬるい憾みがあつたから、今度の臨時保安令で之を補ひ強化徹底した取締を行ふこととなつた

卽ち現在迄取締を受けてゐた諸法令以外に、戰時下の安寧を保持する爲必要と認めた場合はその有害な出版物（新聞、雜誌、單行本、寫眞印刷物等出版物全部）を發行する性の惡い發行者に一定の期間發行の停止を命じこれに對して反省を求め場合によつてはその禁止出版物が新聞雜誌の樣に號、號を追ひ順次發行されるものは次號以下の發行も停止させ、或は同じ社で發行したり同一人の發行する他の出版物の發行も停止を命ぜられる

また必要があると認めた場合は外國から來る出版物、內地台灣其の他朝鮮以外の地で發行される出版物の搬入を制限したり禁止を命ずることがある

なほ當局の指示命令に從はない出版物の發行は許可を取消す場合がある

以上の樣に不良出版物に對しては各種の取締制限を受けるが、この處分を受けた出版物は當局で差押へる、その差押へを爲す場合にこれを隱したり[illegible]たりその他いろ〳〵の方法で差押への執行を妨害する者は處罰される、この法律では出版物に對してもこの樣に今迄と變つた取締制限を爲すことになつたがこれ等は皆戰時下の銃後治安を維持し國家最高の目的實現に邁進するためである

◇造言飛語とはどんなものを謂ふか

造言飛語といふのは事實無根の事又は事實かどうか根據が曖昧な事柄を捏造する場合をいふのであるが、この樣な事を言語でいひ表す場合は勿論のこと、文書や信書、通信、掲示、アドバルーンその他の方法で表現しても矢張造言飛語となる

根も葉もないこと、そのやうなことがあるかどうか事實か嘘かはつきりしない事をいひ出した者が造言飛語でこれが一番お互を不安に陷らせる、この樣なことを得意になつて知つたかぶりをして云ひふらすと嚴重に處罰される注意しなければならない

◇流言蜚語とはどんなものを謂ふか

造言飛語と同じ樣なことでそれを人から聞いて他の人々にまた話しこれが次から次へと多數の人に流布される場合これを流言蜚語といふ

人から聞いたので嘘か眞實か判然しないつまらぬ事でいひ觸らすのも前の造言と同じ樣にお互に不安を與へるのでこれも同樣嚴重に取締を受ける、この樣な事は平素も勿論愼しまなければならないが、現在の樣な戰時下にあつては一層注意すべきことで、外國のスパイとなつて働くものはかういふ事で國內の人々が不安動搖する樣に策謀狙つてゐる、このスパイに乘ぜられない樣に氣を付けなければならぬ

◇この法律と造言飛語や流言蜚語はどんな關係にあるか

造言や流言に對しては現在迄は刑法、陸海軍刑法、國防保安法、朝鮮刑事令、警察犯處罰規則等により取締を受けてゐたが、この朝鮮臨時保安令によればそれ以外に次の樣な場合造言流言に就いて取締を受ける、我國が直面してゐる現在の樣な事態に際し戰爭に關してはいふまでもなく、之に伴ふいろ〳〵な重要諸問題、國內に於るお互の日常生活諸問題、社會事象等總ゆる情勢について臨ち時局に關し造言流言を流布した場合は嚴重な取締を受ける、なほその外に眞實の事柄或は思想とか信仰上の事、學說、意見の開陳表現した事項が社會人心を惑はす樣な場合どんな方法で人に傳へられてもそれは前述同樣處罰される

◇愛國班の常會等では時局に就て何も云へないか

時局に就て人心を惑亂させる樣な事柄や人から聞いた根も葉もない事柄はあいまいな事卽ち造言や流言の因となる樣な事をいひ觸らすと處罰を受けるが銃後國民の時局認識を高め、當局の方針に違ひお互ひに一致結束總力を擧げて國難を打開する樣な事は一向差支へない、大いに話して時局に相應しい活動をしなければならぬ

愛國班その他の常會は近所隣の人々が地域毎に集まりその人達の知識の程度、生活、環境、職業の相違等で時局に關し同じ事を話しても甲の人は正しくこれを理解するが、乙や丙はそれを誤解してとんでもない尾ひれがついてつまらぬ流言や造言飛語となる場合があるからその點よく注意しなければならぬ

◇朝鮮臨時保安令に違反した者はどんな處罰を受けるか

各々その事案によつて違ふが、結社（祕密）に關する場合が一番重くて三年以下の懲役、禁錮又は三千円以下の罰金の刑に處せられる、その他は何れも二年以下の懲役、禁錮又は拘留、二千円以下の罰金若くは科料等の處罰を受けるわけで今迄の刑より何れも重く罰せられる

新聞や出版物の取締をなす既定の法律規則に違反した場合でもこの法律で處罰される場合があり新聞雜誌の差押執行を妨害した場合は六月以下の懲役、禁錮五百円以下の罰金に處せられる

またこの法律では時局に就て虛實の事を話してもそれが社會人心を惑したり不安を與へる樣な場合は一年以下の懲役、禁錮若くは拘留、千円以下の罰金又は科料に處せられる

◇以上の外注意すべき事柄は

朝鮮臨時保安令の概要は以上の通りで結社の組織並に集會、屋外に於ける公衆の會同、多衆運動の場合は必ず許可か屆出が必要である事及び新聞やその他の出版物等に關しても從來取締を受けてゐたより外に特別の法律で取締を受けると謂ふ事をよく御承知の上誤りのない樣にしなければならぬ

次にこの法律は戰時非常の際に於て人心を散亂に陷入れ社會の不安を釀成し延いて擧國一致の態勢を壞す樣な造言飛語や流言蜚語などの徹底的取締を期するために設けられたものである

戰時下一般民心の非常心理から自然に流言が發生し易いので而もそれが思ひがけない事態を惹き起すことが往々ある

斯樣な間隙に乘じスパイが橫行する事があるので、これを防ぐにはお互一人々々が愛國班員が次の樣な心構へで居て頂き度い

（イ）國民が流言に惑はされない樣冷靜沈着な心構へを確りと持つこと
（ロ）お互に言動を愼しみ自重して輕率を戒しめ流言や造言の種を播かぬこと
（ハ）怪しい事を聞いたとき、見たとき、自分でさう考へたときは速に最寄の警察署又は交番所及び近所に居住してゐる警察の人等に連絡すること

當局では出來るだけ早く眞相を闡明にして一般の不安を除くやうにしてをり惡質な造言や流言蜚語を徹底的に取締り、これを根絕する爲主力を注いでゐるから愛國班員もこれに協力しなければならぬ

堅牢 優美
コクヨの帳簿
大阪 東京 黑田國光堂

皮革パッキング
U型・J型・L型・V型
其ノ他各種

京城府大島町五
電話⑤一九〇五
湯澤商店パッキング部
出張所・清津・咸興・元山・新義州

京城府黃金町三丁目永樂町通り
小兒科 內科 レントゲン科
本田病院
院長 醫學博士 本田建義
入院隨意

ネクタイ ワイシャツ 洋品雜貨 卸問屋
京城本町二
三吉商店
電本七三九

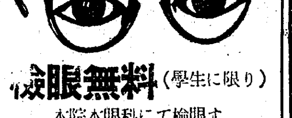
檢眼無料（學生に限り）
本院本眼科にて檢眼す
檢眼◆ 科科長醫學博士...先生診日にて正確に視力を檢査して上げます
眼鏡◆ 三十餘年の古き歷史を以つて熟練なる技術と精密な機械を完備して當工場で正確に...して上げます
京城驛前 旭醫專病院
（眼鏡部 セブランス 眼科）
旭眼鏡店

醫學博士 鮫島義雄
鮫島產婦人科
京城本町三ノ一八
電本一六二八

HIS MASTER'S VOICE
洋樂はビクター！ ピクターレコードは
山口樂器店
電話本局（2）二〇〇七七

水力機械 風力機械 工作機械
荏原製作所 京城出張所
京城・長谷川町

アロート・7
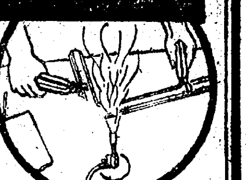
佐野彥藏商店
特約店
輕金屬接合劑
アルミ相互は勿論・輕合金・異金屬とも簡易な操作で熔接でき仕上り堅牢・抗張力耐久力大！
用途廣範圍
低溫處理 操作簡易 耐蝕耐久 經費節減
丸見屋商店理化工業部

第十一回決算公告
昭和十七年六月三十日現在
貸借對照表
[illegible]
朝鮮凍麵工業株式會社

商號變更登記公告
柳韓洋行
株式會社
[illegible]

[illegible]

府尹蠅と闘ふ
衛生都市へ苦心する古市さん

猛烈なメタンガスと眼もつぶれるばかしの悪臭が衣服を通して汗ばんだ身體に襲ひかゝる、一諸これ糞尿と塵芥の山、その山のうへに敢々と立つた京城府尹古市さんは金蠅、銀蠅、クソ蠅が無數といはず手といはず足といはず蚤のやうに全身を覆つてゐるのも知らぬ氣に佇んでゐた、むしむしする一日午後一時の京城東部汚物處理場である、"蠅の街京城"の汚名を一掃して名實共に輝かしき衛生都市たらしめるのにはどうすれば良いかまづ傳染病媒介者たる蠅を撲滅せねばならない、蠅は何處から來るか、東部京城の汚物處理場に發生する無數の蠅群は人に、牛馬に電車にとまつて都心地帶に運ばれて來る、蠅の一擧撲滅はまづ汚物處理場の改良擴張整備からだ、三段論法の糸をたぐつて行つた古市さんは府勝に京畿道衛生課員、府會議員等卅餘の一行を引具し佐々木城東署長の案内で京城軌道會社特別仕立の『衛生視察電車』の人となりかくは糞尿汚物の山の上に立つたのだ、治練の糞尿溜み、馬場町の府營處理場を眼で見學、更に一日四百トン宛運ばれて來るといふ露島の上原に立つ傾斜策の本陣を衝いて獸對佇立卅分、追へども拂へどもつきまとふ蠅の大群と終始敢闘して露島遊園地に引あげ、午後七時迄"衛生會議"を續行したが結論に至らず再び衛生視察電車で蠅と共に都心へ向つた【寫眞＝視察する古市府尹】

神話時代の精神に還れ
滔々國體論を説く教授"小磯總督"

『只今より及ばず乍ら私が研究獲得しましたところの國體の本義について一通り述べたいと思ひます、以下はあくまでも一小磯の信念であり國體論でありまして苟くも朝鮮總督或ひは陸軍大將の地位肩書を以て強ひて府會致すものではありません、この點を豫め諒承願つておきます、さて國體論の順序を一、總論二、近世における思想的變遷三、わが國史と國體の本義、四、古典神話の概略と論古攷、五、神話の概説、六、神話のもつ哲理の六項目にわたつてお話申し上げることにする』

總督府第一會議室に特設された台上から小磯さんはもの靜かく説き出した、田中總監以下各局部長、事務官に至るまでの高等官職中三百餘名が授業を受ける生徒そのまゝの恰好で行儀よく椅子に着いてゐる、さういへば毅然たる小磯さんは黒板を背に水差まで用意した机に兩手をついて優しい眸を聽講者の一人一人に注いでゐる

『總督閣下の抱懐せられる國體觀を是非お聞かせ願ひたい、何時間かゝらうとも厭ひません』

との熱烈な本府職員の懇望に應へて卅一日午後一時卅分から小磯總督は一日本人小磯としてその蘊蓄を傾けたのである、開講午後一時四十分、まづ論旨の備造を前書して各論に入つた國學者と銘うつても充分信じられる小磯さんの國體論である

『八紘一宇こそは皇國精神の中核をなすものである』

と喝破する小磯さんは大東亞共榮圏を形成する日、滿、支の重要地點である朝鮮は國體の本義に透徹せねばならぬ、皇國の理想を忘れた近世日本の思想は國體を歪めたが滿洲事變を一大轉機として漸次好轉したがなほ未だしの感がある、恐らく神話時代の精神に還るべきだ、神話時代の精神に還るところこそ國體の本義に透徹する所以である

かくて古事記、日本書紀、萬葉集などの古文書、古典について神話のもつ哲理を説き宇宙觀を語り、時に眞摯に闡解し、神様の御名を書きつけるなど、高遠なる神代を語りつゝ巧に現代語世相を引用してその理解をたすけ、考古學、宇宙學、言語學、民族學、哲學等あらゆる淵博なる見識を縱横に驅ひ説き起し説き來り説き去つて滔々三時間、講師も聽講者も眞に一體境地に融け合つて寒氣を覺える暇もない

『天孫降臨の由來について語りたいのでありますが、折惡しく今朝來下痢をしましていさゝか疲勞を覺えましたのでこの邊りで終りに致します今後も機會をみて更に講話したいと思つてゐます』

と結んだのが午後四時四十分、感銘した聽講者一同は心から小磯さんに頭を下げて各自引きとつたのであつた

成吉思汗の後裔たち（四）
川邊特派員發

共に進まん興蒙の道
決意語る草原の王者

蒙疆第二日目蒙古軍人座談會が催された、開會に際して松尾部隊長は世界地圖を前に大東亞戰爭の輝く大戰果を説明した、はじめて聞くであらうハワイ、マレー、フイリッピン、蘭印、南方各地の大戰果に驚異の眼をみはり瞬きもせず凝視する、最後に松尾部隊長は世界を擧げての戰爭であるから物心兩面に不自由はあらうが、日本と手を握りこの苦難を乘り切つて行かう、蒙古復興のため日本は絶大なる援助を惜しまぬと力説すれば彼らは無限の信頼をこめた眼差しを部隊長へ寄せ頭を下げる、ついでわれ／＼は蒙古側の聽いての感想を求めると、林士は只いまのお話はみなよく解つたと思はれます、地圖の上で初めて解つたものもあると思ふ、いまのお話を聽いて非常に明るくなつたやうです、日本は廣大な地域で戰爭してゐるのだからわれ／＼はわがままをいつてはならぬ、どんな苦しいことがあつても我慢して友邦日本に寄與する覺悟です と決然といひきつた『何故日本は米英を相手にかくの如き大戰果を擧げ得たか』といふ質問に對し蒙王は 日本が勝つのはいささかの不思議はない、黄色人種は白色人種に敗るものではない、成吉思汗の西征に徴しても絶對不敗だ、それに加へて日本は軍事訓練の優秀と上下一致團結力の強固なる點からみて戰勝は當然なことだ、いまに大アジヤに光明が來るんだと思ふと、蒙古は日本と提携してその使命達成に邁進しなければならない と蒙々の論理で草原の王者は友邦必勝の因を衝いた、こゝにも成吉思汗の後裔たる誇りを彼らは失つてゐない、こゝから蒙古は起ち上るであらう、起ち上るべきだ、座談會が終ると、日本軍戰勝祈願に支那事變以來日蒙戰歿將兵慰靈の喇嘛踊りが催された、鬼面獸面を被り笛に乘つて古典を舞ふ、踊りは緊張優美であるが、鬼面獸面のためグロで氣持のいゝものではない、最後に黑衣に牛面の二人が石井漠張りの跳躍をやつた、蒙古草原に見る近代舞踊、或は石井ダンスの發祥は喇嘛踊りからではあるまいかと思つてみた

×

さてわれ／＼はいつまでも蒙疆に留まる譯にはいかない、次の行程が待つてゐる、しかし三日間の包生活は實に惜しかつた、蒙古人の生活姿態を眺めては興味ある

【寫眞】上から喇嘛踊りと盛裝した蒙古婦人

歡呼の"ドバマ"
大いなる朝の蘭貢市

【ラングーン特電】（一日發）大東亞共榮圏の西翼ビルマに大いなる歴史の朝が明けた、大東亞に還つた『新生ビルマ』が一日ビルマ人五百萬民衆の歡呼の裡に盟主日本及び全東亞の祝福を受けて誕生したのである、この朝十時半、わが軍政監部で行はれた行政部長官任命式、次いで午後三時からのラングーン市廳舍での行政部開廳式に臨んで初の行政部長官バーモ博士以下全ビルマの指導者達の顔も何といふ晴やかさ、大いなる發足への希望に紅潮したその表情はそのまゝ今日の全ビルマの表情なのだ『ドバマ／＼』の歡呼で早朝からラングーンの街はごつた返す、ビルマ人達の顔も一人として曇つてゐるものはない、ビルマ人の誰も彼もが晴れやかに笑つてゐる、シエ・ダゴン・パゴダの丘にそゝり立つ黄金の大パゴダも、日の丸の旗も、孔雀のビルマ旗で軒並にお化粧した商店街も何も彼もみんな新生ビルマの誕生に相好を崩してゐるやうだ、一日は厳かな行事と祝宴だけで各種の行事は二日からといふのだが、早くもラングーン市をはじめ全ビルマは街を擧げ、村を擧げて歡喜の坩堝と化してゐる、二日の本格的祝賀日は佛教國らしく先づ午前十時半バーモ新行政部長官以下シエ・ダゴン・パゴダに新任奉告の參拜を行つて祝賀行事の幕を切つて落し新行政部主催の市公會堂の大饗宴、エー・アイ・エー運動場で民衆大會、ポエ踊、映畫、市民の祝賀行進など新ビルマ誕生の祝賀繪卷を繰展げる豫定である

犠牲惜まず
歡びを語る緬、印、華人

【ラングーン一日同盟】新ビルマは誕生した、バーモ博士が委嘱されて新行政機關を組織した、ビルマがアジヤに還つたこの日の歡びをラングーン市の市民ビルマ人、印度人、華僑を代表して左の三氏が語つた

◇ラングーン治安維持會長ウ・チン氏　新行政機關が組織されビルマがアジヤに還る日が來た、私をはじめ全部のビルマ人は久しい間この日の到來をまつてゐた、ビルマ民衆は百年間英國の搾取と壓政の苦難と屈辱の生活をして來たが常にドバマ（ビルマ人のビルマ）を叫びながらビルマのアジヤへの還元の日が何時かは來るであらうと願つてゐた、日本の大東亞共榮圏建設の鉾はビルマの英人を追つてビルマ人を救ひ出してくれた、今後のビルマはアジヤの一員としてその責任は重いがあくまで日本を盟主としてアジヤを建設し、アジヤの永遠の平和維持のために如何なる犠牲も惜まぬつもりである

◇印度獨立聯盟會長エル・イー・ラテーヤ氏　バーモ博士を首班とするビルマの新行政機關が組織されたことはまことに欣喜に堪へない、私はアジヤの民族として喜んでゐるビルマ在住の百萬の印度人も新行政機關の誕生を喜んでゐる、ビルマと印度との關係は密接であるから印度の獨立運動は今回の行政機關設立に刺戟され一段と促進されるであらう、アジヤ諸國は政治經濟文化的に一環をなしてゐるから當然アジヤ人のアジヤたるべきである、印度も今度はその方向に進み速かに獨立して共に建設の槌を取るべきである

◇華僑代表　陳客禎氏　ビルマに新行政機關が出來たことはビルマ人の歡びであるとともにわれ／＼ビルマ在住華僑の歡びである、蔣政權の抗日の蠢に踊らされてゐた華僑も今はその迷夢からすつかり醒めて汪精衛氏を首班とする國民政府の傘下に入り新しい生活の方向である大東亞共榮圏建設に進んでゐる、その爲にビルマ新行政機關の要求する何事でもビルマに住む民として當然なこととして喜んで引受ける考へである

百十億に迫る
七月末の郵貯

【東京電話】決戰下一億國民諸君の決意と戰勝感謝の現れとして去る五月百億円を突破した郵便貯金は七月末現在では百九億七千九十一萬六千九百八十八円と早くも百十億円に迫つて來た、七月中の増加は三億六千七百十萬四千百四十九円といふ巨額に上り昨年同期の増加と比較すると二、七倍に當り支那事變勃發當時における昭和十二年中の一ケ年間の増加三億二千萬円をはるかに突破するといふまことに力強い激増である

けふ國防體力錬成大會

熱、貯蓄緒戰に勝つ
第一四半期に　堂々三分の一攻略

戰後半島の新たなる決意と熱意のまへに十七年貯蓄目標額九億円は着々築かれてゆく、四月から六月までの第一四半期の各道別貯蓄實績が一日財務局から發表された、七億円貯蓄に對し一億八千九百廿八萬七千円を積立て實に目標額の三分の一強を四半期に達成したわけである、道別では全南の四十四パーセントを筆頭に忠北、全北、慶北が各四十パーセント以上の好績を擧げてゐる、以下各道別の實績表（單位千円）

道名	貯蓄目標額	貯蓄實績	對目標額割合
京畿道	二六一、〇〇〇	五二、七七〇	二〇％
忠清北道	九、〇〇〇	三、九四二	四三
忠清南道	二〇、〇〇〇	六、七九〇	三四
全羅北道	二七、〇〇〇	一一、四九六	四二
全羅南道	四〇、〇〇〇	一七、八六七	四四
慶尚北道	四二、〇〇〇	一七、四五〇	四一
慶尚南道	七六、〇〇〇	二五、六八三	三三
黄海道	二四、〇〇〇	八、四七七	三五
平安南道	五一、〇〇〇	一六、八〇五	三二
平安北道	三六、〇〇〇	八、五六七	二三
江原道	二二、〇〇〇	四、六一四	二一
咸鏡南道	四八、〇〇〇	六、〇一七	一二
咸鏡北道	四四、〇〇〇	七、〇二六	一六
其の他	一一、〇〇〇	一、七八三	｜
合計	七〇〇、〇〇〇	一八九、二八七	二七

在昭南印度人　故國に放送

【昭南市卅一日同盟】昭南、マレーにおける印度獨立運動は印度獨立聯盟マレー支部を中心として最近いよ／＼本格的に展開されつゝあるが、在昭南の印度志士らはその宣傳活動の第一着手として八月一日より毎日昭南放送局より祖國の民衆に呼びかけることとなつたこの對印度放送は毎日日本時間の午後十時半から午前一時四十分まで行はれるがその内容はニュース、時事解説、在マレー印度人の故郷への便りなどで第一日の一日にはとくに同支部宣傳部長ケー・ピー・ケー・メノン氏が意義深い第一聲を送る【寫眞＝視察する古市府尹】

珊瑚海海戰記

海軍少佐　富永謙吾
小型空母攻撃　天谷嘉明
實戰に參加し　從軍記者の記念對談
キング八月號に特輯

暑中休暇に學生の集團勤勞

【東京電話】大東亞戰下にはじめて迎へる夏季休暇を利用して文部省では學生ならびに農業學校教職員の心身鍛錬のため全國大學高專學徒七百名と全國農業學校教職員四百名を動員、全國を數ブロックにわけそれ／＼集團勤勞作業講習會を開く、全國大學高等專門學校集團勤勞作業學徒講習會は來る八月三日を皮切りに開かれるが參加學生は何れも各學校報國隊の精鋭で全國百四十九校にわたつて動員される、會期は全國六會場十日間の豫定であるが、期間中參加學生は共同宿泊を行ひ晝は食糧增産の鍬をふるひ夜は時局講演、篤農家の體驗談をきく、自ら炊事し土に親しみながら大いに戰時學生の肚を錬ることになつてゐる

九月一日實施
月二回は必ず
愛國班單位肉の輪番購入制

九月一日から一ケ月最低二回は肉が食べられます—あるべき精肉が配給の不円滑に阻まれて京城府民の口に入らなくなつてから數ケ月、當局の研究成つて去る十四日から切符制となり、どうやら肉にありついたと喜んだのも束の間、最近ではまた／＼肉が買へなくなつた、これは今回の切符制が本來お得意制度となつてゐる關係上、顧客があり肉屋に懇意な家庭では不必要なまでに肉を買ふことが出來るが、一般に對しては賣出切符の交付時間を明示しなかつたり假令切符を入手しても粗惡な肉しか買へないのが實情である、京城府ではこの不円滑を打開是正するため道警察と連絡のうへ最も確實な肉類輪番購入制とするが、これは愛國班を單位とした通帳制で次のやうな要領による、まづ一班十五世帯を單位に一枚の通帳を出し各家庭では班長の印を貰つて肉を買ひこれを次の家庭に回送する、結局通帳は一ケ月に十五世帯を二巡するからまづ／＼確實に肉が買へるわけ、然も家庭によつては"今日は要りません"といふこともあらうしそんな時に二回以上通帳が廻つて來るといふこともあり得るわけだ、購入量は一家庭四人まで五十匁、九人まで百匁、十人以上は一人を増す毎に十匁増となつてゐる、府ではこの輪番制購入法の成果を期して着々準備を進めてゐるが、十日の班常會で當番を選定せしめ、十一日から廿日までに班員名を肉屋に登錄させる一方、府としては町會事務員及び府內二百卅余軒の肉屋を招集して輪番制の要領の打合せを行ひ、肉屋を登錄して苟くも偏在などの不便事を絶滅する方針である

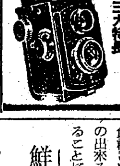
スターフレックス
三大特長
(1) パララツクスの裝置
(2) 出し入圓滑
(3) 上下レンズの鮮鋭なるピント
（型錄進呈）
￥二六九（税込）
大阪心齋橋筋順慶町　上田寫眞機店

繰展ぐ體力繪卷
徵兵制に感激の若人起つ

徵兵制實施記念第一回國防體力錬成大會は朝鮮體育振興會、朝鮮青年團及び本社の共催で愈よけふ二日午前八時十分から京城運動場に開かれる、半島の隅々に亘つて沸立つた徵兵制の感激をこめたこの錬力の祭典は、去る廿六日開催されるはずであつたが雨のため延期のやむなきに至り、こゝに待望久しく迎へたけふ二日である、風が吹かうが、驟雨に見舞はれやうが晴れの大會は鐵志と氣魄、火と燃える半島若人の熱烈な意氣に沸いてけふ決行されるのだ、大會總裁田中政務總監もこの日職域、國民への意欲を逞しく鍛へ活動する若人を激勵することになつてをり、こゝに大會の築際は凛と鳴いてゐる、大會は午前八時十分定刻、莊嚴なる開會式に始まり鍛錬は勇しい戰時型歩走によつて火蓋を切る、ついで障碍通過競走、四百米土嚢運搬競走、行軍競走、手榴彈投擲競走、擔架繼走、早駈繼走、輸重任務、防空任務、百米及び二千米繼走など國防競技の種目が、男女千餘名、八十團體の青年隊の鍛錬をけづる熱闘とゝもに發揮され、特に軍隊から應援出場する一個中隊の銃剣術と戰場通信は本大會が軍官民一體となつて徵兵に應ずる逞しい準備態勢たるとを覺醒して飽りあるものといへよう【寫眞＝大會參加者】

昭南特別市　機構擴充

【昭南市一日同盟】占領半歳新生昭南は衞生施設、交通、電氣、水道など公共事業も完全に復舊治安も確立し南方共榮圏の基地として逞しく躍進しつゝあり、昭南特別市ではこの躍進にともなつて機構の擴充強化を行ひ、一日より實施した新機構は從來の厚政部が經濟部に編入され、新に經濟部、民生部を設置し戰後經濟復興行政から現地市民の保護向上に乘出すことになつた、新設される二部のうち特に民生部は市當局で最も力を入れてゐるもので厚生課、敎育課、衞生課に分れてゐるが、厚生課は職業指導所、市民相談所の開設、敎育方面では『學べ日本語』に一層拍車をかけるとゝもに現在最も必要とされてゐる實業その他の技術者を養成する短期技術學校の開校計畫にとりかゝることになつてゐる、一方經濟部では商工課が中小商工業の指導統制を行ひ農林課では開墾を指導奬勵し少くとも食糧をはじめ生活必需品は自給自足の出來る樂土建設に全力を傾倒することになつた

鮮內から八本
豆債券の幸運者

91.304

第五回豆債券（四月發出）の第二回抽籤と第一、二回報國債券（十五年賣出）の三度目の抽籤は一日日本勸業銀行で行はれたが幸運の一等當籤番號は第五回豆債券は九一、三〇四（額面金五百円）第一回報國債券一八、七六一、第二回報國債券八九、九八七（額面金十円券一萬円、五円券五千円）で殖銀調査によると朝鮮關係では豆債券一等五百円は殖銀本店窓口から五本、新義州、平壤、金泉各支店から各一本宛合計八本が出てをり報國債券では第一回の十円券一萬円が會寧から出てゐる、第二回報國債券一等に該當するものはなかつた

東鐵・函館勝つ
都市對抗野球戰

【東京電話】東鐵對日鐵廣畑戰は一日午後一時東鐵先攻で開始十一對五で東鐵大勝す、試合三時十五分

東鐵	002000540	11
廣畑	000020030	5

▲函館對台南戰は午後四時函館先攻で開始、結局四對三で函館勝つ　試合五時三十分

函館	110200000	4
台南	200100000	3

未知の兵士から弔慰金
殉職した新井刑事へ

去る七月廿三日殉職した城東署部長刑事新井健平氏の殉職を新聞紙上で知つた在城○○部隊勇士磯部治一氏から一日一通の手紙と共に金一円の小爲替を香奠として添へ同署へ送られて來た、文面には小生も大阪府巡査として公務に服してゐたことがあり新井巡査の殉職には深い敬意が拂へます とあり故新井氏の死を悼むと共にその冥福を祈る切々たる眞心が全面に溢れてゐた

迷ひ兒へ集まる同情金

本年三月、立番中に迷ひ女兒が道に迷つてゐるのを救ひ上げ其の後自宅で養育してゐた東大門署東大門派出所勤務巡査宮本守雄氏の美行が本紙に報ぜられるや各方面から激勵の辭が舞ひこんでゐるが、東大門藝妓支店長瀬川又春氏は同署に訪ひ同兒の養育費の一端にと金廿円を醵出し宮本巡査に傳達方を依頼した

米ソ通商協定
更に一ケ年迄延長

【リスボン三十一日同盟】ワシントン來電によればリトビノフ駐米ソ聯大使は三十日午後國務長官ハルを訪問、一九三七年締結の米ソ通商協定を明年まで延長するに意見の一致を見、右に關する文書を交換した

東京外國語學校敎授　東京帝國大學講師
朝倉純孝著・最新刊
馬來語基礎單語二〇〇〇
三六判一六〇頁　價一・五〇　〒十二錢
『之だけを覺えれば馬來語は自由に話せる』事を標準として必須の基本語二千餘を項目別に分類し集めた。
自修東印馬來語
B6判一八〇頁　價二圓　〒十五錢
文法篇では詳細に發音を敎へ文例を擧げて文法を基本的に詳述した。會話篇では例題の日本語譯を附し練習の語句には懇切な譯註を施した。會話篇では日常の實際生活に即した進歩る會話を網羅して研究者の便を計つた。發刊以來續々の好評。馬來語讀書中白眉の書。
東京京橋木挽町　振替東京六一一八　タイムス出版社

濕布は　イデユ
適應症　神經痛・筋肉痛・感冒・肋膜炎・腹膜炎
厚生省推奬品
京城　北島藥店

小資本で直ぐ出來る有利な新商賣
特約店募集!!　副業に好適

一戸の不備は萬戸を失ふ
空襲!!　空襲!!
一時的防空設備の時代は過ぎ去りました。恒久的な設備を致しましょう。暗幕の準備は充分とゝのひましたか？弊社に於て恒久的暗幕の取付施工を致します（地方の御注文にも應じます）御一報次第見積を致します
和洋家具製作　室內裝飾請負工事
京城府西四軒町一六二番地
富士工藝社
電話東局（5）一六一六番

有名化粧品石鹸卸問屋
有限會社　山大商會
京城　壽町一四（昭和通り）　電話本局②七九三二

酒井婦人病院
京城府永登町二丁目八十七番地
院長　七島赤道
電話本局(2)〇〇一八番　自宅（本）三三〇二番

新カタログ進呈
勞務用　學生用　通勤用

既成靴各種入荷
（地方販賣店募集）
カタログ希望四錢切手封入請求の事
京城太平通二丁目307
向井商事靴卸部
電話本局(2)二四二五・二四八八

遠き人の福音
耳
コマク破れに人目につかぬ
『新案特許　人工コマク』
其他　各種『リツカホーン』『最新補聽器』あり
（說明書進呈）
大阪市北區　辻藥品合名會社

斷食
先づ『健康』が第一だ
早川斷食寮
京釜線天安本町

メタリコン
（金屬熔射）
耐酸・防銹・耐熱・特種鍍金
各車輛・シリンダーブロツク・ヘツト・各種シヤフト・ローラー
磨耗・龜裂・肉盛・再生修理
サンドブラスト・清掃請負
日本メタリコン工業所總代理店
朝鮮メタリコン工業所
京城府本町五ノ二一・電話東局二五四一番

醫藥品各種
通信販賣專門店
立正驅蟲藥
ホオネオサントニン錠
發賣元　立正堂
京城櫻井町二丁目一八一
電本（三）三七〇

火災保險　海上保險
建物・家財・商品
運送保險
朝鮮火災
京城府太平通

義手足．コルセット
優秀技術
進歩改良セル製品
御申越次第カタログ進呈
御希望に依り技術員特派・御滯在八日以內完成
京城長谷川町　高野義肢製作所

シマズ　イタマズ
ロート目藥
適應症
結膜炎　角膜炎　トラホーム　疲勞眼　學校眼　眼瞼緣炎　麥粒腫等
（俗稱：のぼせ目・はやり目・やに目・かすみ目・はれ目・つかれ目・ゆき目・くもり目・こすり目・たゞれ目・ちかめ・わきめ・ほし目・しりめ・きり目等）

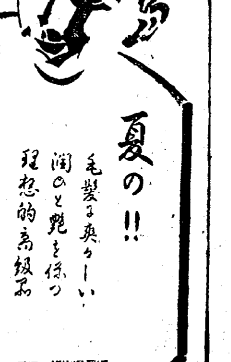
夏の!!
毛髮を爽々しい潤ひと艶を保つ理想的高級品
ダイカ植物ポマード
株式會社　第一化學興業所

京城版

日婦孔徳町分會發會式

日婦孔德町分會では一日午前十時から會員一千名參集の下に阿峴町京城藥學校講堂で發會式を擧げたが、分會長には中村道さんが就任した

虚僞申告者は嚴罰
『米の通帳』檢査を實施
五日から十二日まで

お米の配給を絶對正確にしませう——といふ京城府の配給規正運動は愈よ本格的な足どりをみせて檢事局、警察方面とも協力して實行運動に入つたが先般施行の臨時人口調査の結果と睨み合はせ食糧購出票及び米穀購入通帳について正式な通帳檢査を施行することゝなり、その打合會が一日午前十時から府廳會議室に古市府尹、田中內務、橋本勸業、稻垣總力各課長、府內各警察署主任ほか府內百三十一町會總代全員出席、米の通帳檢査に關する打合せ懇談會を催した

檢査は五日から十二日に至る八日間實施し各町會で適宜の方法により府內一齊に檢査を施行する

この結果食糧購出票及び米穀購入通帳に記入された人口と今回施行の臨時人口調査の申告書と對照檢査するが、檢査當日は所轄警察署と連絡し檢査當日は警察官の立會を求むることになるもので、人口その他につき虚僞の申告をなしたる者は場合により嚴罰に處されることになるので充分の注意が要望される、懇談に入つて總代側から『一時滯在者を生じた場合の買出表は貰へますか?』の問に對し『申請すれば臨時に買出表を發行出來ます』『得意、團體通帳から買出票に替へたり、その反對に替へる等の申請が出來ますか?』『成るべく控へて貰ひたいと思ふ』等質疑應答に賑ひ通帳檢査の正確を期して同十一時半散會した

眞鍮器も彈丸だ
そつくり出して勝ち拔かう・各家庭に供出を强調

眞鍮食器にも愈よお召しが來ました、さあ、持つてゐる者は一人殘らず御國のために役立てませう

金屬類回收令施行規則中の回收物件として眞鍮製食器類が六月廿九日附で指定され、いよ〳〵近く全鮮一齊に供出運動が展開されるが京城でもこれに歩調を合はせ三百萬愛國班員の手を通じて一齊に行はれる

金屬類の特別回收運動は從來ややもすると掛聲だけのやうに一般から解釋されてゐたが銅製品も充分重要性を持つてゐるので、この供出が必要になつたわけである

古來から眞鍮製食器類は保溫上壞れ難いといふので半島人家庭では非常に愛用されてゐるが、これは夏は錆がついて不衛生であるところから、半島人家庭では夏は陶器類を使用してをり、これらは戰時下に香しくない二重生活をしてゐるわけで、不經濟なばかりでなく不衛生なこともこの上もない、それがお國のために役立つといふのだからこれ以上の感激、喜びはないわけだ、道では三百萬愛國班員の協力を期待するとともに供出必勝を强調してゐる

今月中に店開き
出來る『漢江魚市場』

京城府では漢江の水運を利用して遡行搬入する水産物の配給機構に意を用ひ、加ふるに原資取引の改善を施し同地方の發展を期する建前から西部漢江に沿ひ適當な場所を選び中央卸賣市場漢江分場設置について、府民の要望に應へて昭和十五年以來計畫が進められて來たが、多年の懸案がこゝに一擧に解決することゝなり府內麻浦區內玄石町の民間魚市場を改築、新築の威容も輕母しく府營市場として登場することゝなつた

總面積は千三百六十坪、卸賣場五百坪のほか事務所、倉庫等計六百三十坪が新築され當局へ申請中で許可あり次第今月中に開業の運びとなる

取扱品は鮮魚、鹽乾魚、鹽魚、干魚、海獸肉、生藻、乾藻等で施設の完備と相俟つて往くさ、歸るさの漁船の數は頻繁となり西南部の盛場として一段の發展を遂げるとなるもの、田中內務課長は語る

『多年の懸案が解決をみて中央卸賣市場漢江分場の實現をみることは同地方の發展のためにも眞に喜ばしい、三日の京城府會には設置要項變更、卸賣營業に關する件が附議されるが當局の許可あり次第、今月中に店開きをみるでせう』

街の慰問袋
あの姉、この妹

姉は白衣の天使として病院船に……半島から出たたつた二人の女性の中の一人、既報＝城北町六二河村加代さんには力强く留守を守る麗しい妹さんがあります、河村さんもその妹があつてこそ猛めて勇士の看とりに全力を傾けることが出來たのです、姉に後顧の憂ひを與へず立派に赤十字看護婦として旅立たした、その妹の陰の力こそ聖戰下に咲いた姉妹愛ではありますまいか

今京電々車課で監督補として熱心に働いてゐる河村珠子さん(二〇)こそ話題の主河村看護婦の力强い協力者、つまり妹さんであるのです【寫眞＝河村珠子さん】

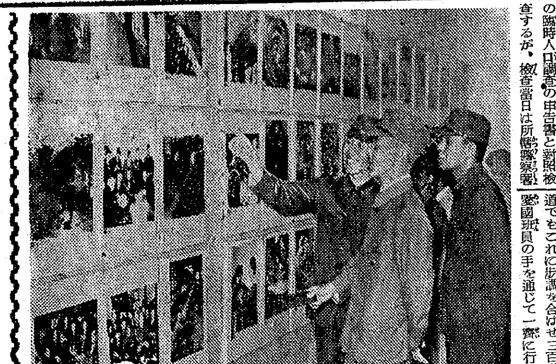

波田さんも鑑賞
『報道寫眞展』會場へ

大東亞聖業完遂に挺身する銃後の逞しい姿を寫眞で紹介する朝鮮、日本兩報道寫眞協會主催の〃起ち上る日本〃報道寫眞展覽會は一日から丁子屋社交室で開催された、この日開場早々土曜日でわんさ押しかけた觀覽客に混つて午後二時聯盟の波田總長がひよつこり會場に顔を見せ、森田本社寫眞部長の案內で會場を一通り見て廻つた

先づ內地側から出品の『大詔渙發さる』と題する十二月八日の歷史的感激を盛つた作品を初め『防空防火』產業戰士の眞摯な活動姿を捉へた『增產へ』『少國民の生活』等を觀覽し次で朝鮮側出品の『支那事變より大東亞戰へ』と題する横廿四尺、縱四尺の大きな寫眞組合せや教育寫眞、國民總力運動等內、鮮銃後の賴もしい意氣と覺悟の逞しい姿を約三十分に亘つて鑑賞した　なほ展覽會は九日まで開催する【寫眞＝觀覽中の波田總長】

意氣天を衝く
龍谷高女遙日婦行壹隊

第一信

廿九日朝誰かの聲で一行は車中で目を醒ました、目指す出發點元山だ、〃朝やけの眞赤な空を見て誰も歡聲が叫んだ

驛前で高月先生の後發であつた城大山岳員二名に案內されて一行十三名は新興鐵道に乘換へるその名とは反對な舊式輕便鐵道だ、一行の意氣天を衝くものがあるが、驛每に十五分から五十分位の停車時間があるのには弱つた

變つた驛名『千佛山』を過ぎて午前十時半　同線の有名驛『咸南新興』に着いた、こゝから終點『インクライン』には正午頃着くことだらう、天氣快晴

武道納會

城東署　城東署の武道納會は卅一日午後一時から城東中學道場で開始され同三時終了した、成績は次の通り

▲柔道部　一等松原、二等金城、三等良本、四等佃部長、五等齋藤

▲劍道部　一等井前、二等濱山、三等末廣、四等今井、五等後藤

東大門署　東大門署武道納會は卅一日午後三時から同署武道場で開始、同六時終了したが、優勝者は次の通り

▲柔道部　一等木村(憲)二等坂本、三等木村(進)四等渡邊、五等牛島部長

▲劍道部　一等檜山部長、二等西村、三等曾木、四等井上、五等關

好評の『新大衆劇團』
在城部隊を招待

元下加茂時代劇の龍兒川浪良太郎を筆頭とする新大衆劇團は一日から三日まで府民館で公演、好劇家の人氣を博してゐるが、三日晝間は皇軍慰問のため在城部隊を招待する

一行中には元日活スター深水藤子、柳咲子、南光明を含む六十餘名の大一座である

忍び込み

忠南舒川郡麒山面舞鶴里生れ前科二犯羅漢吉(三)は仲間二名と共謀、去る七月三日午前零時ごろ京城新村町九三李龍俊さん方へ侵入、洋服類七着を窃取、卅一日未明新村驛附近で西大門署員に押へられた

會と催し

生長の家朝鮮教化部では本部家庭光明寮主事瀧內秀綱氏を招聘して左記により講演會及び光明講座を開講、一般の聽講を歡迎してゐる

▲講演會　八月四日午後七時半(府民館大講堂)

▲光明講座　五日より九日まで毎夜七時半から(府民館中講堂)詳細は本町五ノ一八同教化部へ

文化
四年前後（二）
芳村香道

銃後國民の日常生活において、一刻も忘れてならないのは、皇軍の勞苦に對する感謝の念である。この感謝の念があればこそ、戰時生活の不自由を立派に克服突破し明朗健全なる銃後生活が樹立されるのである。現にわれらはこれを樹立しつゝある。しかし、私が北支戰線を廻りながら、皇軍の戰闘的實生活を目睹する前までは、兵士の苦勞に對する事は、書物とか、報道によるほか方法がなかつた。

ところが、私は皇軍の戰闘的生活圏內に飛び込み、軍人と一緒に道を歩き、寢食を共にし、或は一緒にトラックに乘つて、荒涼たる狹細を突破しながら戰地の實生活を味つてゐる間に私の皇軍に對する感謝は日に增して深刻になり、また明確になつてきた。路で兵隊さんに逢へば、自分も知らぬ間に頭が下り禮をいふやうになる。ここに來ては見るもの、聽くものが皆感激と感謝ばかりであつた。

鐵路で働く人も、現地に走る人も、山の頂上で敵を偵察する步哨も、その他の運送員、宣撫員に至るまで、みな崇高極まりなき態度である。誰も彼も〃私〃といふものがない。談話を交へるときでさへ、皆決然たる意志の表現を忘れなかつた。國家のために擲げた生命と肉體を如何に有用に、また効果的に使ふことのみに腐心してゐたことか。殊に私の心を强く打つたのは、軍人としての崇高なる人格であつた。

私の眼に、この人格が日に擴大されて見えるにつれ〃御苦勞樣〃といふ瞬間の辭に、私は物足りなさと、恥かしさを感じはじめた。大東亞建設の聖業に身命を擲げて勇往邁進するこの皇軍の前には〃御苦勞樣〃といふ言葉はあまりにも微力でありさうに思はれたからである。小休にも敵の來襲があつたり敵の銃聲が聞えてくるときなど、私は武器を持てないのを殘念に思つた。かういふ場合、いくら慰問使の立場に在るものとはいへ、深刻に考へさせる何物かがあつた。

『半島人が日本の國民であるのは勿論の事、大東亞を建設する聖業にも、その一員として直接參加すべきであるが——』と、私は何度も考へた。しかし、帝國の軍人は畏くも　陛下の股肱であつて、誰にもなれるものではない。この感激と光榮は誰にも與へられるものではない。皇國臣民に限るといふ事を、四年前北支戰線を廻つてゐた私が知らない譯はなかつたが四年後になつて、今日のやうにその具體的內容を持たなかつたことはいふまでもない。

京日歌壇　吉井勇選

威南　深谷勝
車窓より無線塔見えてふるさとの麥のみどりは近づきにけり

京城　西澤京衣
故鄕もすてて行かむと强くいひ友は金魚をぢつと見て居り

仁川　砂田東水
菖蒲薫る朝の陽ざしを背にうけて坂路をゆく何かうれしき

山形　鉢谷垣平
驛弁の飯に沁み入る木の香り著ど り喰へば旅心わく

京城　御原政子
言葉きりて吐息もらしぬうるみたる大き瞳のま澄みかなしも

同　有馬晋作
みたみわれ大和男の子ぞ大君の御楯となりて死なばかりなり

同　山本醇子
我歸るを貧しき父は古農衣著へして待ちて居たまふ

同　赤松吉郎
日にまして色づく稻見つつあれば燃ゆる自信の何時も湧きくる

【雜詠】毎月廿日締切▲官製ハガキに一人一枚三首限り認め京城日報社學藝部『京日歌壇』あて▲住所氏名明記のこと

不連續線
親切週間

今から期待されてならないのは、八月二十日からの『親切週間』である。

一切のいさこざを棄てゝ、世の中を親切に明るくといふ運動であるが、果してどんな形で現はれるであらうか。想像して見るだけでも微笑ましくなる。

見榮や外聞にこだはつて、觸るべきをも觸らない人はゐないか。市場の內に口論はないか。商店の客扱ひは親切か。

否、家庭における家族同志は何うなのか。

『親切週間』だけでも、愉快に實績を擧げたいものだと思ふ。

新映畫會社の撮影所候補地

資本金二百萬円、(既報八十萬円は搬込金の誤り)を以て近く業務を開始する朝鮮映畫製作株式會社の新撮影所はかねて數箇所の候補地を選定し詮衡中のところ、同田中社長、中田撮影所長外幹部社員一行は京城軌道沿線九宜及び京仁沿線素砂の二近郊地帶を實地踏査した結果、素砂が敷地候補として最も有力視されるに至つてゐる

青木洪氏に農民文學賞
半島初の名譽

半島出身の農民作家青木洪氏は昨年九月東京第一書房發行の長篇『耕す人々の群』によつて中央文壇の認める所となり、その後『中央公論』(本年一月號)に『ミインメヌリ』『國民文學』に『野の故鄕』等の佳作を發表して愈よ作家的地位を固めてゐるが、今回有馬賴寧伯主宰の『農民文學懇話會』より第四回同會文學賞を授與されることに決定、近く同氏上京の上、授與式擧行の豫定である、なほこの種文學賞を半島出身者に授與されたのは、同氏が最初である【寫眞＝青木洪氏】

◇京城國語教育研究會八月例會は今月下旬(期日未定)に延期、なほ約十二時間の豫定で國語、會話專攻の講習を開催する計畫中

愛の赤道【172】
竹田敏彦作　都竹伸一繪

片燕（八）

佐智子は、その晩、夕飯の後始末をへると、登代子と一緒に街の錢湯に行つた。

東京も、この邊りは、三年ぐらゐ見なくても、街の風貌にも、大した變化はなかつた。

町角にポストがあつて、荒物屋があつて、そこの店先に乘繩の『たばこ』の赤い看板があがつてゐて、それから半町ばかり行くと、こんもり繁つた杜があり、その中に神社がある。風呂屋は、杜の外にある十字路を右に曲つて半町ばかり行つた人家の中にあつた。

佐智子には、さうした、何でもない、場末らしい光景も懷しく、よくかうして姉妹で湯に入つた昔のことが、まだ昨日のやうに思ひ出された。

たゞ、すこしばかり、あの時より、道が暗く感ずるのは、電力の節約で、街燈が減つたゝめだらうか。それと、あのときはまだ子供のやうに思つてゐた登代子が、もう一人前の娘になりきつてゐることだつた。

『お姉さん、もうあちらへは、いらつしやらないんでせう』

登代子は、荒物屋の前を通つてゐる時、突然、こんなことをいつて、佐智子に話しかけて來た。

『ダバオへ?』

『えゝ、さうよ』

登代子は、寂しさうな表情で、姉を見上げた。佐智子も、さうした妹の氣持を見て取ると、

『行くか止すか、今朝歸つてきたばかりぢやないの。そんなこともまだ考へてもみないわ』

かう言つて、陽氣に微笑んでみせ、

『お父さんも、やりたくないさうね』

笑ひながらいふと、

『兄さんも、同じですわ』

『何か仰有つてゐて?』

『えゝ……』

『どんなこと。もう二度とあんな遠いとこへ遣らないつて』

『さうよ……そして、早くいゝ處へお嫁にやるんだつて』

登代子は、悪戯らしく笑顏でいつた。

『あら、いやだ、お嫁なんて……』

佐智子は打消したが、暫くして登代子が出し拔けに、

『お父さんたらね……大槻さんのことばかり、褒めていらつしやるのよ』

にこりと佐智子を見た。佐智子はまだ子供のやうにしか思つてゐない妹から、不意に女の心の襞をつかれて、赧くなつたが、

『大槻さんのことを……どうして?』

强いてそれを隱しながら、とぼけて訊いてみた。

『さうね』

『立派なお方だつて……』

佐智子は、要領を得ない返事をして、登代子の、次の言葉を待つたが、

『お姉さん、いつあの方をお訪ねしますの』

『私……さあ……』

佐智子は、明日にも早速訪ねてみて、二郎の在否が確めたかつたのだが、さうはつきり答へかねて、

『明日、澁谷の方へ用事があるから、時間があつたら、ちよつとお寄りしてもいゝんだけど』

附け加へていつた。そして、

『父はもうそんなことを考へてゐるんだらうか』

何か擽つたいやうな、羞みと喜びを感じたが

それにしても、二郎が、まだこちらにゐるか、どうか。

佐智子は、その晩久し振りに、我家の寢床に體軀を伸ばしても、それがしきりに氣にかゝつて、遲くまで眠りにもつけなかつた。

そして、翌朝、食事の仕舞をすると、澁谷の親友を訪ねることにして、早速、家を出ると、中野から省線に乘つた。

ラヂオ　二日

朝　六・三〇『民族力の建設』古屋芳雄▲愛國詩(レコード)▲八・三〇勝利の記錄(第三十三輯)▲九・〇〇吹奏樂日本放送吹奏樂團▲一〇・〇〇週間錄音

晝　〇・三〇管絃樂東寶映畫管絃樂團(指揮)服部正▲一・〇〇(大)大津陸軍病院より中繼　一、戰線報告二、獨唱と合唱三、浪花節四、傷病兵五、江州音頭▲三・三〇都市對抗野球大會實況

夜　六・〇〇劇『密林の通信部隊』友田雅夫・他▲六・三〇室內樂(レコード)▲七・三〇週間戰局▲八・〇〇放送演藝會(第一部)一、落語二、義太夫三、謠曲▲九・〇〇(城)放送劇(鮮語)『驟雨』申見淳、他

商業及法人登記公告

○東洋拓殖株式會社社債(支店)第壹七八回社債總額金千五百萬圓　一各社債金額百圓五百圓五千圓一萬圓利率年四分三厘償還方法及期限昭和拾九年六月拾五日ヨリ毎年各利拂期日ニ金參拾萬圓以上ヲ償還又ハ買入銷却シ同貳拾九年六月拾五日迄全部ヲ償還又ハ買入銷却ス償還又ハ買入銷却ノ期日ガ銀行休業日ニ當ルトキハ其前日ニ繰上グ同拾九年六月拾六日以降ハ隨時一部又ハ全部ヲ繰上償還スルヲ得部又ハ一部ヲ抽籤ニ依ル買入銷却ハ隨時爲スヲ得利息支拂方法及期限利息ハ發行日ノ翌日ヨリ償還期日迄附シ毎年六月拾五日及拾貳月拾五日ノ二回ニ各其日迄ノ前半箇年分ヲ支拂フ但償還ニ於テハ利息ヲ引換ニ支拂フ但償還ヲ支拂ハザル利息ヲ支拂フトキハ日割計算トス償還期日後ハ利息ヲ附セズ各社債拂込額全額ヲ一時ニ受ケタル第一回ノ社債ノ發行日本興業銀行株式會社募集受託安田銀行第一銀行住友東海銀行三井三和各銀行日本信託三菱野村安田住友各信託株式會社朝鮮殖產銀行三和 昭和拾七年七月六日登記　大田地方法院

昭和拾七年七月七日登記　京城地方法院

昭和拾七年七月八日登記　海州地方法院

○國産自動車株式會社變更　昭和

昭和拾七年七月壹日登記　京城地方法院

昭和拾七年六月貳拾七日登記　清津地方法院

昭和拾七年六月貳拾六日登記　釜山地方法院

慰問袋月一回は忘れずに!

慶尚北道果物同業組合　大邱府幸町　電話特七四五・九八八　組合長　入山昇

慶尚北道金融組合

大邱金曜會

杉原合資會社　營業種目　肥料・機械・土地經營・貿易商　大邱府　社長　杉原長太郎

水虫・皮膚病＝　サビナ　總代理店　新井藥房

耳鼻科　美和醫院　醫學博士　美和　京城府仁寺町一三二　電話光③三七一〇

寫眞　東亞寫眞館　京城公平町一一九番地　光三七六一番

京日案內廣告　京城府林町五六　電本八五六二番

ホテル案內　ホテル三本

性病　皮膚泌尿科　醫學博士　高峰潔　（西大門郵便局横入）

旅館　大福旅館　京城府本町五丁目　（東電5）二四二三番

內科　好生醫院　金榮壽　漢江通十一　電④二四二九

大藏大臣認許　會社設立決算整理　檢査計理事務一切　計理士　甲斐直　計理士　甲斐博

府廳前大道門横入　花柳病專門　恒松醫院

中映上　男の意氣

紅系　五日封切　木蘭從軍

唄あり戀あり冒險あり傳說に名高い花木蘭の武勇譚中國映畫第一の人氣女優　陳雲裳主演　支那のマキノ正博・卜萬蒼演出　中國聯合影業公司製作

京城寶塚劇場　若草劇場

改造　八月號
世界史の動向と日本・細川嘉六
土の教訓
西亞を繞る諸問題
國家と學問

古本　高價買入　金剛堂書店　京城明治町・電本二三二七

東光堂

新化學商品　製造法

大猫病院　牛馬診療　電話東⑤七三〇番

日立モートル　高千穗電機株式會社

入荷案內

京日案內

家政　家政婦入用　給仕　齒科　被雇　家庭　賄婦　電話　交換　住宅　醫院　事務　貸家　電機　求家　賣家　迷犬　オー

特別案內
事務員採用　三國商會本店
タイピスト採用　共立商會
案內係募集　京城寶塚劇場
製藥會社讓度
タイピスト募集　日本鑛業會社
女子事務員募集　滿蒙毛織株式會社
男女社員採用　愛國生命
タイピスト募集　丸三商會
事務員募集　日本鑛業支社
女子事務員採用　マツダランプ
タイピスト採用　朝鮮精工社
事務員募集　藤本證券會社
醫師招聘　トキワ旅館
タイピスト各一名採用　丸石商會
女子事務員募集　親和貿易株式會社
タイピスト採用　京城日報庶務部

城南劇場　七月三十日ヨリ五日間　文化映畫　無線電信　日本ニュース　第百十一號　母子草

中央劇場　三十日ヨリ五日間　日本ニュース　百拾一號　文化映畫　無線電信　松竹映畫　母子草　演出　田坂具隆　小杉勇　風見章子　主演

東寶若草劇　七月廿九日ヨリ上映時間表　大東亞建設の序曲　ニュース　男の意氣　但シ日曜は九時半開場

喜樂館　七月三十日より　海鷲　日本ニュース　山參道　落花の舞

鍾路文化劇場　一日より四日まで　第一回漫畫祭　1鹽原多助　2マー坊のオリンピック　3荒鷲萬歲　4大毎作記錄映畫4卷　軍艦旗南へ行く　5日本ニュース(封切)

京日文化映畫劇場　廿九日―八月四日　1傑作文化映畫特輯3卷　養蠶地帶　2封切國策漫畫　夢の召集令　3海軍省監修・封切2卷　戰ふ日本シリーズ特輯　大東亞建設の序曲　4日本ニュース一一一號

朝日座　暑中休演仕候　新興スター　鈴木澄子　近日來演

東洋劇場　劇團青春座　八月二日―九日まで　牡丹の花

桃花劇場　卅日ヨリ八月二日マデ　古代小說映畫化　洪吉童傳　大盜傳

新富座　二日三日兩日間　晝夜　野談漫談大會

浪花館　二日ヨリ上映　文化映畫　ニュース　我が家は樂し　エノケンの頑張り戰術

大陸劇場　三十日ヨリ　日本ニュース　文化映畫　山參道　唄ふ少年　シュバリエの感激

京劇　二十九日より八月四日まで　大東亞建設の序曲　大東亞戰爭ニュース　男の意氣　日曜は早朝九時三十分開場

城寶　文化映畫　日本ニュース　續婦系圖

和信映畫館　二日より五日まで　1大東亞戰爭戰況ニュース(第百十一號)　2ぐ動物　3松竹大船作品　純情二重奏

明治座　二十九日ヨリ上映時間表　文化映畫　日本ニュース　續婦系圖

夕刊 京城日報

土地と建物 賣買・金融

新生ビルマ歷史的第一步

行政長官以下を任命

嚴肅、けふ蘭貢で擧行

バーモー博士

【ラングーン一日同盟】英國百年の羈絆から解放され新生ビルマ建設の第一步を踏出したビルマ行政機關の行政長官および九各部長官任命式はラングーン軍政監部廳舍において一日午前十時半から嚴肅に行はれた、この日式場たるラングーン軍政監部では早朝から歡喜の渦卷に大多忙を極め、定刻午前十時半緊張の氣漲るうちにバーモ博士以下九名の若きビルマの志士が入場、續いて飯田最高指揮官も入場して開式 緊張の度も一入强いうちに飯田最高指揮官が一言一言力强く任命を傳達すればビルマ側各長官も緊張してこれを受ける、バーモ博士の顏には英國への鬪爭生活の回想とけふの歡喜が交錯して緊張と滿足の色が濃く現はれてゐた、他の九氏も感慨深げで多感な鬪士タキン・ミヤ氏の如きは精悍な顏に涙すらにじませ、ゐた、式は卅分で終了したが、さらに午後二時半市內スリー・パゴダ街の市役所において開廳式が行はれ、飯田最高指揮官の訓示、バーモ新行政長官の答辭あり、ドバマ（ビルマ人のビルマ）合唱、萬歲を唱和して閉式することとなつてゐる

各長官顏觸れ

【ラングーン一日同盟】八月一日決定した行政機關各部長官の顏觸れ左の如し

行政長官 バーモ博士
長官官房 高野源進
無任所長官 タキン・ミヤ
內務長官（兼） バーモ博士
財務部長官 テイン・モン博士
農務部長官 タキン・ツン・トン
森林部長官 タキン・ツン・オク
商工部長官 ウ・ラ・ペー
司法部長官 ウ・ウーン・アウン
土木復興部長官 パンドラ・ウ・セイン
教育衛生部長官 ウ・バ・ウイン
交通灌漑部長官 タキン・バ・セイン
直轄局 未定
法律顧問 未定
委員會委員 未定

ビルマ行政首腦者略歷

【ラングーン一日同盟】ビルマ行政機關行政長官、各部長官の略歷は左の通りである

行政長官兼內務部長官 バーモ博士
一八九三年マウビン（ラングーン西方）に生る、ラングーンのセント・ポール大學卒業後カルカツタ大學に進み文學士となる、一九二九年英國ケンブリッヂ大學に留學、フランス、ボルドー大學にも學ぶ、一九三二年歸國、辯護士を開業したが、印度との分離問題を契機に政界に入る、一九三六年ビルマ議會の開設とともにシン・エサ黨を組織し十六名の黨員とともに當選下院議員となる
一九三七年四月ビルマに最初の內閣を組織、總理大臣となる、一九三九年六月ビルマ各地にストライキが頻發しその責を負うて掛冠以後タキン黨と組んで反英運動を展開、一九四〇年十二月モゴツクに投獄され本年四月脫獄に成功し今日に至る

無任所長官 タキン・ミヤ氏
一八九七年プローム縣に生る、ラングーン大學在學中一九二〇年の學生ストライキを指導す、化學・法律、經濟の諸部門を修得辯護士となる、一九三二年の農民一揆には指導者であつた、タキン黨の有力なる鬪士となり下院議員となる
一九四〇年ビルマ農民協會の初代會長に就任、同年推されてタキン黨の總裁となる、

財務部長官 テイン・モン氏
一八九一年生れ、カルカツタ大學およびベンガル醫學專門學校卒業、一九二三年以來ビルマ立法院議員、ロンドンで開催のビルマ円卓會議に出席バーモ內閣においては商工大臣となり日本ビルマ協會の理事を務めてゐた

農務部長官 タキン・ツントン氏
一九〇六年トングー縣に生る、ピンマナ中學校卒業、反英政治運動に加り學生運動を指導す、一九三九年タキン黨に加盟ビルマ學生聯盟理事となり翌年英官憲のためモウヤウインの刑務所に投獄さる

森林部長官 タキン・ツン・オク氏
一九一七年プローム縣に生る、コロンボのセントジヨセフ大學卒業後たゞちに政治運動に加りタキン黨書記長となり反英の廉で一度投獄された

商工部長官 ウ・ラ・ペー氏
一九一〇年タトーン縣に生る、ラングーン大學に法律及化學を學び一九三六年下院議員に當選、一九四〇年議會司法委員長となる

司法部長官 ウ・ウーン・アウン氏
一八九三年アキャブに生る、ラングーン大學に學び、法律を學び辯護士を開業、ラングーン教育振興および都市建設委員會の委員長、ビルマ國民協會常議會の總裁、下院議員當選後バーモ博士と共に自由聯盟を組織する

土木復興部長官 パンドラ・ウ・セイン氏
一八九九年マンダレー管區アマラプラに生れ、地方僧院學校卒業、十七歲にして新聞記者となり一九二〇年日刊紙パンドラを發行して反英氣勢を擧ぐ、一九三三年政界に入り、バーモ博士と結び爾後反英政治運動を開始す、一九四二年二月入獄

教育衛生部長官 ウ・バ・ウイン氏
一八九七年トングーに生る、ラングーン大學卒業後大學講師辯護士を經て一九三八年ラングーン市長となる、教育衛議會副總裁として多年教育事業に從事、一九四〇年バーモ博士と結び一九四一年秋トングー刑務所に投獄せらる

交通灌漑部長官 タキン・バ・セイン氏
一九一〇年二月ヘンザダ縣に生る、ラングーン大學在學中反英運動を起し放校處分を受け全ビルマ青年聯盟を興す、五回入獄、タキン黨機關紙のドバマ紙の主筆編輯長たり

ビルマ二大政黨合同

【ラングーン三十一日同盟】ビルマ行政機關は八月一日成立しこれを機會にビルマにおける二大政黨たるタキン黨（ドバマ黨ともいふ黨員約四萬）シン・エサ黨（バーモ黨ともいふ、黨員約三萬）兩黨の合同機運が急速に進展、三十一日兩黨代表者が集合懇談の結果、行政府機關成立祝宴の終了後四五日頃を期して華々しく合同式を擧行することゝなつた、新黨はドバマ・シン・エサ黨と稱し黨首にバーモ博士を戴くことに決定した 綱領として
一、國內治安の急速な確立
一、行政機關、施政方針絕對支持
一、新ビルマ建設に邁進
一、日本と協力して大東亞戰完遂の實現
の四頭目からなつてゐる、なほ從來發展のユナイテツドナショナリスト黨などの小黨派にも合同の手を差し伸べることゝなつてゐる かくて從來各政黨が對立競爭して來たビルマ政界の聯合體は完全に一掃され、わが軍政下に明朗ビルマ建設はいよ〳〵前進づけられることゝなつた

戰後、高度自治制へ

印度への影響重大

【ラングーン一日同盟】本年一月突如として泰緬國境二方面より行動を開始せるわが軍は十六日はタボイ、卅日にはモールメインと敵要衝を拔き三月八日には遂に首都ラングーンもわが軍門に降つた、敵を北に轉じたわが軍は敗走する英蔣聯合軍を濱緬公路に急追、四月廿九日ラシオ、五月一日にはマンダレーなど北部主要都市も相ついで陷落、かくて行動開始後半歲を出でずしてビルマ全土の戡定はなつたのである、よつて飯田ビルマ方面軍最高指揮官は六月四日全ビルマに軍政を施行すべき旨布告を發するとともに、一方バーモ博士ほか十二名の委員に中央行政機關設立準備の命令を發した、爾來約一ケ年、わが軍政部の指導援助によりバーモ博士を首班とする行政機關は鋭意その成立を急ぎつゝあつたところ、行政各部長官の顏觸れも確定したので一日を期してその歷史的第一聲を中外に闡明し、大東亞共榮圈の一翼としての力强き活動を開始したのである、ビルマ人によるビルマ行政機關の設立はビルマ人多年の念願であり、わが國においても彼らの希望を察知して東條首相その他累次にわたる聲明により將來の實現を約すとともに、今回成立した行政機關の構成には大東亞戰爭終熄の暁にはさらに高度の自治制を附與すべき愼重な考慮がわが方の聲明により明確にされ、ビルマ人達はわが公正なる態度に全幅的なる信賴を傾けつゝある、この事實はビルマ在住の印度人に異常なる反響を呼び起し日本の力を借り全印度の獨立を實現せんとの運動に油を注ぎ在印度の有志と聯繫して日每に活潑なる運動を展開しつゝある一方、經濟的に見るにビルマの有する地上および地下資源は無盡藏と稱するも誤りなく、大東亞戰完遂への必要物資を悉くこゝに期待し得、行政機關の確立による治安確保、住民の復歸とともにこれら資源の開發は着々進められ、かくて大東亞共榮圈確立は期して待つべきものがある

航空軍司令部附に 李王垠殿下親補

けふ、陸軍定期異動發令

陸軍省發表（八月一日）本日左の通り親補せられたり

陸軍中將 李王垠
補航空軍司令部附

陸軍中將 岩松義雄
補軍事參議官

陸軍中將 樋口季一郎
補北部軍司令官

陸軍中將 笠原幸雄

補關東軍參謀長
陸軍中將 秋山德三郎

補陸軍築城部本部長
陸軍中將 佐久間爲人

補下關要塞司令官

陸軍主計中將 清水菊三
補陸軍製絨廠長
陸軍少將 田邊鼎三
補旭川師團兵務部長
陸軍少將 松井節
補宇都宮師團兵務部長
陸軍少將 佗美浩
補善通寺師團兵務部長
陸軍大佐 鶴見鴻二
補光州陸軍兵事部長
陸軍大佐 西畑敏爾
補大連陸軍兵事部長
陸軍大佐 中尾小六
補奉天陸軍兵事部長
陸軍大佐 生沼吉郎
補京城陸軍兵事部長
陸軍中佐 中島忠雄
補錦州陸軍兵事部長
陸軍少將 村上充
補東京聯隊區司令官
陸軍少將 窪田武二郎
補神戶聯隊區司令官
陸軍大佐 立花秀夫
補廣島聯隊區司令官
陸軍大佐 岡博明
補山口聯隊區司令官
陸軍大佐 筒井與市
補福岡聯隊區司令官
陸軍大佐 石田豐藏
補山形聯隊區司令官
陸軍大佐 白濱重任
補松山聯隊區司令官

各將官の略歷

軍事參議官 岩松義雄中將
名古屋出身、陸士、陸大卒、參謀本部員、昭和二年ドイツへ出張、聯隊長、參謀本部課長、旅團長、昭和十三年兵團長、同十五年八月中部軍司令官、北支部隊長

北部軍司令官 樋口季一郎中將
岐阜縣出身、陸士、陸大卒、浦鹽派遣軍司令部附、參謀本部々員、ポーランド國在勤帝國公使館附武官、東京警備參謀、聯隊長、關東軍司令部附、參謀本部部長、兵團長

關東軍參謀長 笠原幸雄中將
東京府出身、陸士、陸大卒、ポーランド國駐在、參謀本部々員、元帥副官（閑院元帥附）ソ聯帝國大使館附武官、騎兵聯隊長、參謀本部課長、關東軍司令部附、歐洲へ出張、北支派遣部隊參謀、兵團長

陸軍築城部本部長 秋山德三郎中將
兵庫縣出身、陸士卒、築城本部員、英國、佛國へ出張、昭和三年濟南の戰鬪に參加、陸軍技術本部、英國駐在官、器材課長、機械課長、聯隊長、工兵監部附、築城本部附

下關要塞司令官 佐久間爲人中將
熊本縣出身、陸士卒、陸士教官、元帥副官（上原元帥附）近衞師團參謀、騎兵監部員、聯隊長、騎兵學校幹事、兵團長

陸軍製絨廠長 清水菊三主計中將
長野縣出身、陸軍經理學校卒、製絨本廠員、經理學校教官、經理局課員、歐洲へ出張、衣糧課長、北支軍司令部附、蒙疆軍司令部附

生沼、鶴見大佐略歷

【東京電話】本日の陸軍異動で京城陸軍兵事部長となつた生沼吉郎大佐及び光州兵事部長に任命された鶴見鴻二大佐の略歷は左の通り
▲京城陸軍兵事部長生沼吉郎大佐 東京出身陸士卒、開成、錦城兩中學龍ケ崎科學工業學校服務部長
▲光州陸軍兵事部長鶴見鴻二大佐 茨城縣出身、陸士卒、水戶聯隊區司令部員、栃木縣立石橋、佐野兩中學服務、上海派遣部隊長

中支の空を快翔敵陣踩躪の陸鷲…（陸軍省檢閲濟）…電送

軍民連絡の强化

陸軍定期異動の特色

【東京電話】陸軍の八月定期異動は一日附をもつて發令同時に陸軍省から發表されたが、今回の異動では陸軍中將李王垠殿下が教育總監部附から航空軍司令部附に御轉補あらせられ尊き御身をもつて航空軍方面に御活躍あらせられることとなつたのをはじめ奉り中將七名、少將五名、大佐九名、中佐一名計廿二名の轉補が發表されたが、特に今回異動の注目されるのは
一、樋口季一郎中將が現地兵團長から關東軍司令部附、北支派遣部隊參謀、現地兵團長などの經歷をもつ笠原幸雄中將が關東軍參謀長となつたこと
一、內地師團兵務部長および鮮滿兵事部長計八名の異動が行はれ銃後における軍民連絡機關が整備强化せられたこと
などである、また岩松義雄中將は東條陸相、後宮支那派遣軍總參謀長、ボルネオ方面陸軍最高指揮官前田利爲侯中將らと同期で今回の異動で軍事參議官に榮進した、なほ轉補した兵務部長のうち善通寺師團兵務部長となつた佗美浩少將はコタバル敵前上陸、シンガポール攻略の勇猛部隊長として知られた人である

石渡氏渡臺

【福岡電話】來る四、五、六の三日間臺北で開催の東亞經濟懇談會ならびに同會支部發會式出席のため元藏相、東亞經濟懇談會々長石渡莊太郎氏は一日午前十一時臺北に向つた

時の錄音

海鷲久し振りに濠本土を强襲して、軍事施設を破壞、戰果極めて大なり。
×
たゞさへ孤立の不安に戰く濠洲だ、その衝擊もさこそと思はる。
×
我が雄大なる作戰上別に邪魔にならぬ濠洲だが、敵性のある限り、攻擊の手は斷じて弛めぬ。
×
日英間にも外交官ら交換交涉成立して、近く交換船歸る。
×
聯盟英國でも國際仁義だけは心得へてゐるか。
×
齒藥の全國價格統一成る朝鮮も以つて他山の石となすべし。
×
米の二重買ひに監視。被事務の交敵に贊成だ。
×
だが斷の未然防止にもう一工夫あつて然るべし。

人

◇西松三好氏（西松組京城支店長）五日發東上
◇小川正直氏（西松組京城支店工事主任）一日朝着任

吉村朝鮮火災取締役發令

朝鮮火災取締役支配人吉村偉秀氏は過般の重役會において專務取締役に互選され、八月一日附で本府より認可發令された

原田少將、連絡部長官に

【東京電話】興亞院では今回厦門連絡部長官の更迭を行ふことになり一日左の如く發令された
內閣辭令（一日）
任興亞院連絡部長官 海軍少將 原田清一
依願免本官 興亞院連絡部長官 福田良三

專賣局分掌規程改正

鹽の專賣制實施に伴ひ一日附總督府訓令第四十一號を以て專賣局事務分掌規程を左の通り改正公布した
一、鹽蔘課を鹽業課に改稱
二、從來鹽蔘課で取扱つてゐた人蔘に關する事務を擧げて收納課の所管に入れた
三、鹽業課は鹽に關する一切の事務を掌る、イ、鹽、鹹水および鹽副製品の製造、ロ、鹽の收納、ハ、鹽の鑑定、ニ、鹽の貯藏、ホ、鹽の包裝および運送計畫、ホ、鹽の販賣および鹽購買輸入の組織する組合、ヘ、鹽の輸移出入および買收、ト、鹽、鹵水および鹽副製品の試驗、チ、鹽の生產費調查および販賣價格、リ、鹽田の築造および管理、ヌ、製鹽技術員の養成、ル、鹽に關する事項、ヲ、鹽田協會、ワ、鹽の專賣取締り、カ、鹽製造工場の管理および衛生、ヨ、鹽および鹽副製品の標本、見本および參考品

両陛下 日光へ行幸啓

兩陛下 日光へ行幸啓

【東京電話】明治天皇三十年式年祭の御儀を滯りなく終へさせられた 天皇、皇后兩陛下には一日再び日光田母澤御用邸に行幸啓あらせられた、この日 天皇陛下には御軍裝御颯爽しく竇劍御璽を奉持させられ百武侍從長陪乘、皇后陛下と御同列の御式自動車にて松平宮相、木戶內府、蓮沼侍從武官長以下を隨へさせられ午前九時宮城御出門同九時二十分原宿驛御發車、宮廷列車にて午後零時二十五分日光驛御着車、日光田母澤御用邸に入らせられた、御數鍊の御ため暫く御用邸に御駐輦あらせられると承る

獨軍、サリスクに突入

コーカサス鐵道寸斷

【ベルリン特電】（卅一日發）ドイツ軍司令部卅一日發表によればプローレタルスカヤ攻略後スターリングラード、グラスノダル鐵道に沿うて西南方に進擊中のドイツ軍一部隊は卅一日拂曉プロレータルスカヤより卅キロのサリスク市を占領、目下殘敵掃蕩中である、サリスクは、スターリングラード鐵道中ロストフ方面に向ふ支線の分岐點で北部コーカサス、ソ聯鐵道連絡はすでに殆んどドイツ軍のため寸斷され、コーカサスにおけるソ聯今後の抗戰力はこれによつて著しく減殺されるものと觀される
【ベルリン三十一日同盟】獨軍司令部三十一日發表によればバタイスクより南下快速進擊中の獨軍は三十日バタイスク南方七十キロの要衝クシチエフスカヤを占領した同地はロストフ・クラスノダール鐵道およびエイスクよりの鐵道の連絡點である

五百キロに死鬪

北コーカサス切斷

獨、着々と作戰

【リスボン卅一日同盟】北コーカサスに作戰中のドイツ軍は全線にわたつてさらに赤軍の防衛陣內深く進出した模樣で、卅一日當地に達した諸報を綜合するに獨ソ兩軍は目下クレツカヤ東方のドン河彎曲部よりバタスク東南方に至る蜿蜒約五百キロの線にわたり悽慘極まる戰鬪を續けてゐるが、すでにコーカサス切斷作戰はドイツ軍の壓倒的優勢裡に終局的段階に近付きつゝあり、獨ソ兩軍とも手持の豫備軍全部を擧げて一線に繰出し必死の攻防戰をつゞけてゐる、現在もつとも熾烈な戰ひが行はれてゐるのはクレツカヤ東方スターリングラード西北方地區、チムリヤンスカヤ南方地區及びバタロスク東南方の三戰線であるが、ドイツ軍はこの三方面において新鋭戰車步兵部隊を矢繼早に繰出し赤軍に立直る隙を與へず、チムリヤンスカヤ南方戰線ではプロレタールスカヤ占領後さらに鐵道線に沿つて急進擊を續けてゐる模樣である

獨、六十萬を動員

【リスボン卅一日同盟】フオン・ボツク將軍麾下獨軍の精鋭がスターリングラードに對して本格的攻略戰を開始してすでに二週間、グリヨートスカヤおよびカラチの正面より東進する獨軍の壓迫はとくに强く、ロイター通信モスコー特派員ハロルド・キングは右につき卅一日つぎの如く報じてゐる
一、チモシエンコ軍はあらゆる抵抗をもつてして獨軍の猛進を阻止するため全力を費してゐるが、ドイツ空軍はボルガ河の架橋を爆擊しソ聯軍の補給路遮斷を圖つてゐる、ソ聯砲射砲陣また一齊に砲門を開いて夜襲の應戰壯絕を極めてゐる、フオン・ボツク將軍が各戰線より兵員六十萬を集中して南進作戰に出てゐる事實によつて戰局の規模が想定できよう
一方ソ聯政府機關紙イズベスチヤも戰局の緊迫に對し卅一日同軍の奮鬪を促した
息のある限り脚が身體を運び得る限り銃を携へ得る限り寸土尺地と雖も防禦せよ、これ以上の退去はもはや許されぬ

船舶卅五隻擊沈

獨潛艦、殊勳の大戰果

【ベルリン卅一日同盟】ドイツ軍司令部は、卅一日ドイツ潛水艦の大戰果につき左の如き特別發表を行つた
一、ドイツ潛水艦は中部大西洋ならびに米洲沿岸において、敵護送船團中の船舶五隻計四、一〇〇〇トン及び單獨航行中の船舶十二隻計七三、〇〇〇トン貨物船五隻警備船一隻を擊沈した
一、アメリカ西海岸沖合では船舶七隻計五三、〇〇〇トンまた東部地中海でも貨物船五隻を擊沈した
一、さらに大西洋で驅逐艦一隻ならびに護送船團中の船舶二隻計一七、〇〇〇トン、キプロス島近海で驅逐艦一隻を大破せしめた
かくてドイツ潛水艦の擊沈數は七月中前回發表の分以後において敵船卅四隻、貨物船十隻、警備船一隻を擊沈したことになる

ルーブ 粉白粉 水白粉
久しく品切の所入荷致しました
本舗 東京・上海 ヘリキン製薬株式會社

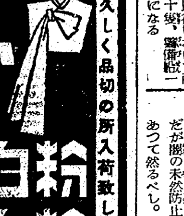

NISSEN
純正化學療法劑
ポレオン錠「日染」
☆治療の要諦
近時各種のズルホンアミド劑が簇出してゐる際其撰定に當つては化學的純度高きものを採ることが治療の要諦と申すべきです
☆ポレオン「日染」
ポレオン「日染」は二基ズルホンアミド劑の純正品で內服に依り短期間に下記疾患に奏効するを特徵とす
【適應症】
化膿性婦人科疾患 中耳炎 丹毒 扁桃腺炎 急・慢性淋疾 其他あらゆる化膿性疾患
包裝 二〇錠 一〇〇錠
製造發賣元 日本染料製造株式會社 大阪市此花區春日出町
一手販賣元 株式會社 稻畑商店 大阪市東區備後町二丁目

皮膚病に
少量スリこりば皮下菌を死滅し、速に分泌を制し快く痒みを止め醜い痕も殘さず水虫、たむし等に理想の良藥
主效 田虫、水虫、しらくも、くさ、かゆがり、いんきん、吹出もの
0.35 0.50 1.00
皮膚病藥 アスター
發賣元 丹平商會

有名病院婦人科使用
ワセトン錠
女性が痛む時不快な時 一番安心な方法
帝國大學病院婦人科を始め一流病院で使用する文化婦人藥ワセトン錠を藥局でお求めになつて下さい。
夏に悩ましい白帶下や、顏色が每時も晴れぬ下腹痛や腰痛の治療には缺く事の出來ない女性ホルモン、V・A・D機能が一時に出來ますので、治療がとても早く終り、手當は至極清潔に快く出來ますから、特に夏期の治療には一日も缺かせません。
☆愛用者多き爲藥局に品切がちですから直接總代理店東京市芝區通新町合名會社河原商店へ御註文下さい 送料十五錢
定價一圓廿錢・二圓卅錢・病院用十三圓

中風・高血壓・神經痛 原因を明にした 今津博士の素晴しい研究 不治でない

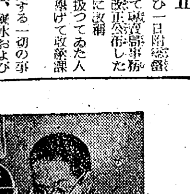

（研究中の今津博士）
腦溢血で有名な今津博士は專門の醫學博士と共にこの病氣の原因を徹底的に研究した結果 酒癖、卒中、狹心症、動脈硬化、腎臟病、糖尿病、心臟病、胃腸病、冷え込み、過勞、心痛、大ケガ又は大患、睡眠などで、血液が濁つて循環が惡くなる爲起るので、血液の濁りを除去して循環を良くすれば治る。決して不治でない事を確め、苦心の末細胞ホルモンから强力な淨血劑を發見し、前記の患者に分讓して其の服用とリキシンの併用で治り難い病氣を良くし、全國各地の同病者から非常に感謝されてゐる。
大阪市阪急線三國驛前北一四五 今津研究所へ遠慮なく申込まれよ！

一小磯の說く『國體本義』
高等官に諄々三時間餘

『國體本義の透徹』『道義朝鮮の確立』を目指して着任した小磯總督は釜山上陸第一聲の諭告においても、既ひはその後數次に亘る訓示においても常に『國體本義の透徹』『道義朝鮮の確立』を反復强調して來たが、一日午後一時半から總督府第一食堂に府內高等官以上三百餘名に『國體の本義』と題して三時間餘に亘る熱烈なる講演を行つた

本講演は朝鮮總督、陸軍大將の肩書を除外した一日本人小磯國昭としてなされたもので、聽講する高等官一同の熱望に應じて實現されたものである『國體の本義』講演は優に六時間を必要とし最初數回に分つて開講する豫定であつたが、事務繁忙の折から時間を節約するため一回限りにされたもの、該博なる知識と强固なる記憶力の糸をたぐりつゝ語る總督の講演は時に警拔なる比喩をとり常に現實に即しつゝ話を進め、紀記の晦澁を極めた部分に至るやこれを多種多樣の方面から論說して少しの淀みもない

かくて崇高なる日本國體を明らかにし嚴然として絕えざる日本精神を强調、臣民の道を力說、教育勅語を謹解して『何を以て忠義の本道となすべきか』を明らかにしたのである、滔々三時間餘、聽講者一同は暑さを忘れて聽き入り總督の熱烈獻身、言々句々を一つ一つ意義深く味はひ聽いたのである

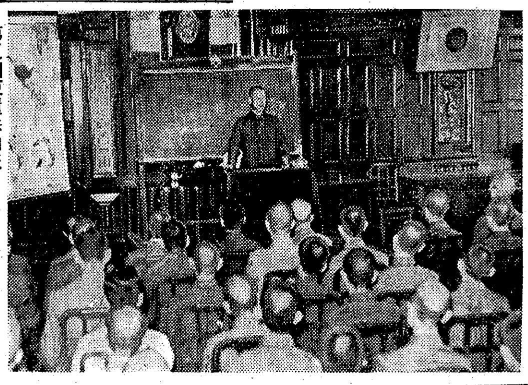

寫眞＝三百名餘の高等官を前に三時間餘に亘り『國體本義』を說く小磯總督

比島へも電報 けふから取扱開始
中支那宛の料金も改正さる

朝鮮と南方占領諸地域との間の電報は現在ジヤバ、スマトラ及びマレーの全地域に取扱はれてゐるが一日から更に比島との間にも取扱はれることになつた、取扱ひ地はさし當り〝マニラ〟のみであつて料金は和文私報五字まで一円八十錢、以上五字增す毎に六十錢、歐文私報三語まで二円四十錢、一語增すごとに八十錢である

なほ中支那宛電報の料金は從來より三割引下げられ、和文私報十五字まで一円、以上五字增すごとに廿錢、歐文五語まで一円廿錢、以上一語增すごとに廿五錢に改正され一日からそれぞれ實施することになつた

第五回豆債券抽籤

【東京電話】四月賣出の第五回豆國債券の初回抽籤と第一回第二回報國債券の三度目の抽籤は一日午前九時から日本勸業銀行で行はれたが幸運の一等當籤番號は左の通りである

▲第五回豆債券 一等九一三〇四 建國增金五百円(百本)

▲第一、二回報國債券 一等第一回一八七六一、第二回八九九八七割增金一萬円(千円券)五千円(五円券)第一回の一萬円廿本、五千円十本、第二回の一萬円卅本、五千円十本、當籤番號は第一回、第二回一萬円五千円とも共通

濠洲の前進基地
荒鷲爆擊のタウンスビルとは

【東京電話】海鷲の翼は遠く濠洲東海岸に伸びて要衝タウンスビルを襲ひ赫々たる戰果を擧げた、タウンスビルとはどんなところか、永らく濠洲に在住しタウンスビルもしばく訪れたことのある丸ビル內兼松商店東京支店長風間鈑一氏にきく

濠洲は日本の十一倍もの面積があり誠に廣い、抗戰の本據のシドニー、メルボルンと、最前線基地のポートモレスビー乃至ホーン島とは四千キロも離れてゐる、タウンスビルは恰度その中間の東海岸にあり、前進基地として重要視されてゐたところだ、タウンスビルは北部クインスランド第一の港で東濠洲における最北の都市だが、戰前私が訪れた頃は設備としては木の棧橋が二ケ所ある程度で人口も二萬ぐらゐ、邦人は一人もをらず、特徵のない小さな田舍町だつた、冷藏肉をはじめ牛皮、牛骨、骨粉など、濠洲牛の四十五パーセントを占めるクインスランド州畜產品の輸出港で大阪商船が不定期に寄港してゐた、氣候は亞熱帶に屬し向うでは五月は秋になるのに私が行つた時は猛烈な暑さだつた

太平洋の形勢が逼迫してからはニユーギニヤ乃至東印度方面の前進基地として飛行場その他の設備を急いだ模樣である

操觚者一行 今夜水豐へ

卅一日入城した東亞操觚者大會日本側出席者一行は一日午前八時半自動車で宿舍を出發、府外孔德里の志願兵訓練所を視察、それより軍司令部を訪問挨拶ののち板垣軍司令官招待の午餐會に臨んだ午後は市內見學をなし同六時から景武臺官邸における總督招待晚餐會に臨み午後十時卅分京城發列車で一路水豐に向つた

時局詐欺

京城下往十里町三一八金光今用(三三)は去る五月十六日橋南町三ノ一南一旅館に偽名して資產家を裝ひ投宿、宿主三谷翁植さん(五五)に禁制品の純綿反物を買つてやるからと持ちかけ、まんまと現金四十三円を詐取したのをはじめ前後三回に亘り同樣手口で百五十円の時局詐欺を働いて卅一日西大門署に擧つた

時計の修理は村本へ

客に眞心、荷へ親心
鐵道局の〝親切週間〟への構へ

道義精神を昂揚して愈よ來る二十日から全鮮一齊に〝親切運動〟が繰展げられるが、交通部面を一擔する鐵道局では關係職部を集め、週間中における實踐事項申合せを初め從業務員に對する週間趣旨の徹底と指導訓練を、週間實施を機に更に一層の徹底を期するが交通業務員には特に週間中は〝親切〟と書いた徽章を附けさせ常に親切心を昂揚させ、また週間實施に先立ち交通業務員に週間趣旨徹底の一助として〝親切運動〟の標語を全鮮交通聯盟員から募集したがその結果は次の通り入選標語を得たので週間中と否とを問はず大いに利用することになつた▲一等＝客に眞心荷へ親心▲二等＝互に親切明るい職場▲三等＝親切は交通陣の旗じるし▲佳作＝輸送の重荷笑顏で輕く、眞心で運べ興亞の人と物

ボクが承はる〝燃料運搬〟
トラツクに代る濟州小馬登場

◇…炭や薪の運搬くらゐトラツクに御厄介かけずとも〝ボク等の足で澤山ですよ ヒヒヒーン〟とばかりに冬の燃料輸送陣緩和のため遙々濟州島から背の低い濟州馬たちが花の都の京城へやつて來る

◇…本年こそ燃料輸送陣の萬全を圖らうといふ意圖の下に、京城東大門牛馬車運搬統制組合聯合會では最近多數の勞役用馬を濟州島から購入してトラツクに代る馬車の大量製作を開始することになつたが、そのうちの一部は早くもこのほど京城に到着した

◇…そこで同組合でも京城東大門署の理解ある應援の下に管下の車輛製作工場を總動員して、運搬用馬車の製作に全能をあげ十一月までには數百台が完成する見込みとなつてゐる

◇…戰時下貴重なトラツク運輸にかはつて登場した濟州小馬の愛らしい姿が鈴音高く薪車を引いて天使のやうに京城の街から街へかけ步くのどかな風景が見らるのもほど近いことだらう

敵國から歸れる喜び
─三留守宅に感激をきく─

【東京電話】英米本國およびその屬領各地から邦人九百六十餘名が懷しの故國に歸つて來る、昨年十二月八日大東亞戰爭勃發と同時に英米官憲に捕へられ異境の空に自分たちの不安もかこたず、ひたすら祖國の安泰を祈りつゞけた八ケ月、今次交換船の歸路を見て漏れ聞く皇軍赫々の戰果に胸躍らせつゝ懷しの故國に向ふこれら邦人たちの感ひはいかばかりであらうか、それにもまして、無事歸國をひそかに祈りつゞけてゐた家族の喜びはどんなであらうか

上村伸一氏留守宅

卅一日夜駐英大使館時代理大使上村伸一氏留守宅、赤坂區檜町四に『大使歸る』の喜びの報を齎すと、あひにく靜夫人はこの日早朝令息淳一(麻布國民學校二年生)次郎(同一年生)兩君を伴ひ輕井澤に旅だつて不在、代つて出た靜夫人の嚴父田中都之輔氏と偶然居合せた、これも上村代理大使とはロンドン駐剳一等書記官、夫人靜子さん(三〇)とは交々喜びの瞳を潤らした

田中氏は『無事歸つて來るとは夢のやうです、孫たちはそんなことは知らず母親に連れられて今朝早く旅行に出かけました、一刻も早くこの喜びを傳へませう』また靜子さんは『去年の三月はじめ主人はワシントンからロンドン駐剳を命ぜられましたので、ニユーヨークの埠頭で主人はロンドンへ赴任し私は日本へ歸つて來ました』と言葉少く語るなかにもさすがに喜びの情がみち溢れてゐた

河相達夫氏留守宅

濠洲公使河相達夫氏の留守宅麻布區[illegible]町三では夫人[illegible]さすがに明るい

『主人は昨年二月赴任しましたが、國際情勢の緊迫につれかねて覺悟は致してゐたやうで御座います、大東亞戰爭がはじまつてからは二月九日に〝今までカンベラに館員一同とともに監禁されてゐるが、この度メルボルンへ歸るのを許された、一同無事〟との電報がありはじめて消息が判りました、それから次に四月中矢張り電報で〝丈夫である〟とだけあり、そのあとはどうなつたのか一向に判りませんでした、でも吉報を聞きまして安心しました、子供たちもさぞ喜ぶことでせう』

加納久郎氏留守宅

正金ロンドン支店長加納久郎氏の留守宅大森區新井宿二ノ一四九五で次男の日本ビクター社員中村久次氏(三〇)は語る

『開戰直前の十一月末元氣であるとの便りがあつたのが最後だつたが、香港陷落後イーデンが日本軍暴虐のデマを議會で報告したのに對して父がこれを反駁したため〝マン島に監禁されるやうになつた〟ことを新聞で知りました、これは日本人として當然のことで、かうなるのはかねて覺悟の上で歸國などとは考へてもゐませんでした、今度の交換船で歸ることとなれば八十三歲の祖母がさぞ喜ぶことと思ひます』

醫学博士 伊藤泰權
尹產婦人科病院
京城府光化門通一四七番地
光化門郵便局向側
電話光化門③四四八九番

全京城快勝
奉天滿俱擊碎 8─0

【東京特電】東日主催第十六回都市對抗野球大會は一日午前十時半から、後樂園球場で、全京城對奉天滿俱戰を皮切りに銃後社會球人の意氣高らかに擧行されたが、全京城軍は第一回先づ二點を得、第四回一點、第五回四點、第六回一點を入れて完全に奉天軍を制壓遂に八對零で快勝、早くも優勝候補の名乘りをあげた

なほ次回準々決勝は四日午後一時から日鐵對東鐵戰の勝者と行はれる

	1	2	3	4	5	6	7	8	9	計
全京城	2	0	0	1	4	1	0	0	0	8
滿俱	0	0	0	0	0	0	0	0	0	0

賭博五人組捕はる

平南生れ 京城府城北町一七九前科一犯吳炳鎬(三六)京城府善蓮町二一一金佐權(三八)ほか三名は共謀して、本年六月十日京畿道楊州郡平面楊根里二〇三朴鴻緖(四三)を京城府安岩町開運寺境內へ誘ひ出してインチキ賭博を開帳、虎の子二萬円を捲き上げたところを京城東大門署刑事に捕へられた

株式(一日)

朝取短期(前場)

銘柄	寄付	大引	高値	安値
朝新	二六・六	二六・一	二六・六	二六・一
大新	―	―	―	―
東新	一三五・六	一三五・一	一三五・七	一三五・一
鐘紡	―	一五一・五	一五一・五	一五一・五
同新	一〇一・四	一〇一・二	一〇一・五	一〇一・二
マグネ	―	―	―	―
小林	―	九六・五	九六・五	九六・五
滿業	[illegible]	[illegible]	[illegible]	[illegible]

朝取算定と日步

銘柄	算定	日步	代引
朝新	[illegible]	[illegible]	[illegible]
東新	[illegible]	[illegible]	[illegible]
大新	[illegible]	[illegible]	[illegible]
鐘紡	[illegible]	[illegible]	[illegible]
同新	[illegible]	[illegible]	[illegible]
小林	[illegible]	[illegible]	[illegible]
滿業	[illegible]	[illegible]	[illegible]
弘中	[illegible]	[illegible]	[illegible]
高周	[illegible]	[illegible]	[illegible]

第二部

銘柄	寄	中	引
同新	一〇一・三	一〇一・七	一〇一・七
帝新	九〇・一	九〇・一	九〇・一
大新	三三・一	三三・一	三三・一
鋼管	六九・〇	六八・〇	六八・〇
日石	七七・四	七七・一	七七・九
滿鉄	三三・六	三三・六	三三・六
三重	四四・八	四四・五	四四・五
洋レ新	六九・五	六九・〇	六九・五
日立	五五・八	五五・八	五五・八
小倉	三五・〇	三五・〇	三五・〇
日魯	八二・五	八二・〇	八二・〇
水產新	四八・二	四八・〇	四八・〇
塩水	[illegible]	[illegible]	[illegible]

大株長期(前場)

銘柄	寄付	大引
東新	[illegible]	[illegible]
鐘紡	[illegible]	[illegible]
同新	[illegible]	[illegible]
大株	[illegible]	[illegible]
大新	[illegible]	[illegible]
郵船	[illegible]	[illegible]
同新	[illegible]	[illegible]

大株短期(前場)

銘柄	寄付	大引	高値	安値
大新	[illegible]	[illegible]	[illegible]	[illegible]
鐘紡	[illegible]	[illegible]	[illegible]	[illegible]
洋紡	[illegible]	[illegible]	[illegible]	[illegible]
日紡新	[illegible]	[illegible]	[illegible]	[illegible]
東新	[illegible]	[illegible]	[illegible]	[illegible]
帝人	[illegible]	[illegible]	[illegible]	[illegible]
郵船	[illegible]	[illegible]	[illegible]	[illegible]
商船	[illegible]	[illegible]	[illegible]	[illegible]
日立	[illegible]	[illegible]	[illegible]	[illegible]
日石	[illegible]	[illegible]	[illegible]	[illegible]
日魯	[illegible]	[illegible]	[illegible]	[illegible]

東株長期(寄)

銘柄	寄付	大引
東新	[illegible]	[illegible]
鐘新	[illegible]	[illegible]

東株短期(前場)(第一部)

銘柄	寄付	大引	高値	安値
鐘紡	[illegible]	[illegible]	[illegible]	[illegible]
同新	[illegible]	[illegible]	[illegible]	[illegible]
郵船	[illegible]	[illegible]	[illegible]	[illegible]
東新	[illegible]	[illegible]	[illegible]	[illegible]
三菱工	[illegible]	[illegible]	[illegible]	[illegible]
高周波	[illegible]	[illegible]	[illegible]	[illegible]

東株短期喰合

銘柄	賣	買	取組高
東新	[illegible]	[illegible]	[illegible]
鐘新	[illegible]	[illegible]	[illegible]

商品(一日)

	一節高	二節引
△講演生系 前場八限	[illegible]	[illegible]
九限	[illegible]	[illegible]
十一限	[illegible]	[illegible]
十二限	[illegible]	[illegible]

發行高 鮮銀券(卅一日)[illegible]

けふの市況
株式 人氣離散 軟化

前場 わが海軍航空部隊は濠洲東北の要衝タウンスビルを强襲多大の戰果を擧げたが、人氣離散の折とて直接相場には反響なくむしろ戾りは鈍狙はれて新東百卅三円五、七十錢、朝新廿六円六十錢、新鐘百一円四十錢とそれ〴〵七十錢方軟化、その他雜株は高周波五十八円、小林五十六円廿錢、弘中四十三円から二円五十錢と引弛み、これまた弱含み商狀を呈した後場例休

『實物』呆調

新南發會當日ながら休日を控へてゐる關係上新規商內は全然見當らず、場面は活氣薄であつた、兵器および川崎重工は海商內のまゝ五八十錢方押し、その他も概ね呆調を呈した、目先も整理が完了せぬ限り活潑なる値動きは望み難く當分保合ふのほかないと見られてゐる、主なる出來値左の如し

南電六一、五▲京電 八二、〇(配當落)同新五三、五▲高周波五二、〇▲岩村三五、〇▲朝鮮石油七二、〇▲小林五六、六一八(配當落)▲朝鮮水力五八、〇─七、五▲同新三二、〇▲華北煙草新四三、三▲日鐵新三〇、〇(十二円半拂込)

公社債・株式・金融
藤本證券株式會社
(舊藤本ビルブローカー證券株式會社)
京城府黃金町二丁目

一錠中B1〇・五瓱含有の本劑投與は疲勞を去り榮養を昂め……生体の治癒力を增進す。……
淋毒性疾患に
强力メタボリン錠
一〇〇錠 三〇〇錠
武田發賣品

第七回

六段 篠原正美(先番)
六段 前田陳爾

(持時間各十時間) コミ出し四目半 一分以內切 消費時間(白二、三五分 黑四、四三分)

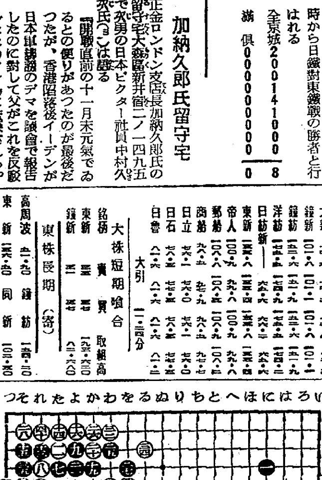

○八る十三 4 ●八ぬ十四…6 ○九十と十二… ●九一り十…1 ○九二る十四… ●九三ぬ十五 2 ○九四る十六… ●九五ぬ十六 37 ○九六る十七 ●九七る十八 1 ○九八を十七 ●一〇一か十六 1 ○一〇二を十八 4 ●一〇三り十八 1

○一〇四よ十八 6 ●一〇五か十八 1 ○一〇六ち十五 10 ●一〇七ち十五 16 ○一〇八り十七 4 ●一〇九ぬ十七 16 ○一一〇と十五 ●一一一か十九 24 ○一一二を十九 2 ●一一三と十八… ○一一四と十七 ●一一五ち十八… ○一一六へ十八 6

本社特選 廿四士棋勝繼 優勝決定戰
第十三回

香落番 八段 △藤原次郎
五段 ▲北楯修哉

時間消費 手合(各十四時間) △5,55分 ▲5,21分

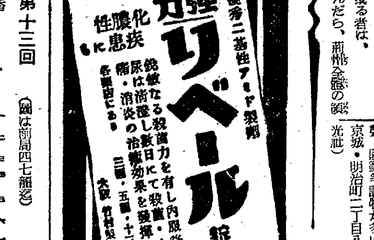

(圖は前局四七龍迄)

▲六五角 △同玉 ▲同香 ▲七九玉 ▲六八步 △五七銀打 △同銀 △六四香 ▲七二步 △三三銀 ▲八二金打迄▲北楯氏勝 △同銀 △六五香

三國志 (赤壁の卷)【869】
吉川英治(作) 矢野橋村(畫)

劍と戟と楯(一)

司馬懿仲達は、中軍の主簿を兼ね、この漢中攻略のときも、曹操のそばにあつて、從軍してゐた。戰後經營の施政などには頗る參與して、その才能と手腕をぼつぼつ現はし始めてゐたが、一日、曹操にかう進言した。

『蜀の漢中進出は、西蜀を驚駭させ、玄德を怕れさせてゐるやうです。彼の性は、遲にして鈍重。もし孔明がこの時に、疾風迅雷のごとく蜀に入り給へば、玄德の締業は、瓦を崩すが如く碎け去るにちがひありません』

重臣の劉曄も、

『仲達の意見は、まつたくわれわれの意を代表してゐます。年月を經ては、文治に孔明あり、武門に關羽、張飛、趙雲、黃忠、馬超などの五虎あり、以前とちがつて錚々たる勇將を擁してゐるので、もう滅多に玄德を破ることは難かしくなると思ひます。討つなら今のうちでせう』

と、頻りに云つた。

これが以前の曹操だつたら、一議に及ばぬことであらうが、赤壁の敗から、すでに彼も老齡に入る兆が見えてゐた。この時も、

『隴を得て、またすぐ何か、蜀を望まん。まあ、もうすこし休息させる必要もあらう』

と、急に動く氣色もなかつた。

一面、蜀の實情は、魏軍の目ざましい進出に對して、たしかに深刻な衝擊をうけ、流言蜚語は、旺んに、今にも曹操が、蜀境を突破して來るやうなことを流布してゐた。

何分にも甦生の蜀は、玄德によつて、新秩序が立てられてからまだ日も淺いので、玄德自身、多大な危惧を感ぜずにゐられなかつた。

その對策について、相談する時、孔明は明確に、方針を說いた。

『魏が爭眼を欲するのは、たとへば伸びる生物の意欲みたいなものですから、その意欲を他へ向け更へて、ほかへ伸展し、ほかへその精氣を注がしめれば、蜀は無事を保ち得ませう。そのあひだに國防を充實することです』

と、前提してから、

『それには今、能辯な士を、吳へ使に立てゝ、先に約した荊州三郡を、確實に吳へ返し、かつ、時局の險惡と、利害を說き、孫權をして、合肥の城(安徽省、廬州)を攻めさせるのです。こゝは魏にとつて重要な境なので、さきに曹操が張遼を入れて守らせてある程ですから、魏は忽ち、そこに神經をあつめ、必然、蜀よりはまづ南方へ伸びて行かうとするに違ひありません』

『計は甚だ遠大だが、さて、そんな外交的手腕を、誰が任じてゆくか』

玄德が、座中を見まはした時、ふと一人の者と眼を見あはせた。その者はすぐ起つて、

『私が行きませう』

と、神妙にいつた。諸人が誰かと見ると、それは伊籍であつた。

『伊籍ならば』

と、孔明もうなづいたし玄德もみな歡んだ。

伊籍は遠く長江を下つた。

吳へ着く前、伊籍は、荊州へ上陸して、ひそかに關羽に會つた。もちろん玄德の內意と孔明の遠謀を語つて、打合せをすましておくためである。

吳では、この交渉をうけて、諸臣區々にわかれた。或る者は、過日の關羽の無禮をなほ憤つてゐて、

『斷じて受けるな』

といひ、或る者は、

『それを拒んだら、荊州全部の[illegible]まで、吳から[illegible]事とならう。三郡だけでも受取つておくべきだ』

と、主張する者も多い。

また、使者の伊籍が說くには、

『──それと共に、吳が合肥をお攻めになれば、曹操は、漢中に居たたまれず、許都へ引揚げませう。そして關羽を召返して、漢中に入れ、荊州全土は、そつくり吳へ返上申す考へである』

と、云ふのだつた。

だから、三郡を受取るには、條件附のやうなものだつたが、諸葛瑾や顧雍などの意見も、みなそれに傾いたので、孫權もつひに肚をきめて、伊籍からの交渉を全部容認し、ふたゝび魯肅を荊州接收のため現地へ派遣した。

軍國に捧げる牛島婦人の誠
臨報團の實績
軍服修理

朝鮮臨戰報國團牛島婦人隊では去る二月から鐘路三丁目の同事務所で軍服修理の勤勞奉仕を繼け、七月末まで約半年の間一日も缺かず牛島婦人の赤誠を示しながら勤勞奉仕、廢物更生、國語常用などにも努めて來たが、この半年間の奉仕人員五千百九十七人で軍服修理點數は冬衣二千四百廿一、冬袴千卅九、襦袢四百四十一、袴下卅九、脊脚絆一百二、靴下九百七十一、帽子十四、脚絆二百廿六、襦布五百廿四、襦百十、襟章七千二百六十九、靴下廿四、袋十二、蚊帳百廿六、雜十七の計一萬三千四百卅五點といふ驚異以上の効果をあげた

新刊紹介

▲森のゼバスチアン(フリードリツヒ・シユナツク作・臼井竹次郎譯)現代獨逸國民文學第四卷、風景の小說ーフランケンの森の神秘歌聲、溜息、歌ひ、笑ひ、號泣の聲が生き〳〵と描かれてゐる。この外に作者の三大作の一である『天の歌聲』を收めてゐる(二円、東京・神田・小川町三ノ八、白水社)

▲水砧(七月號)『近詠』大橋越央子『雜詠』富安風生選、其他(五十五錢、京城・明治町一丁目五九ノ七、朝鮮俳句作家協會)

▲東洋之光(七月號)『世界平和の發端』朴熙道『徵兵所感 一二』張德秀『徵兵制と兵農結合』桐生一雄『文學の理想性』白鐵『徵兵詩抄』金村龍濟、其他青年學徒の聲、隨筆等讀物が多い(四十錢、京城・明治町二丁目八八、東洋之光社)

強力リベール錠 優秀二基性アミド製劑 性病化膿疾患に 銳敏なる殺菌力を有し內服後尿は清澄し數日にて殺菌・止痛・消炎の治療効果を發揮す 各藥店にあり 三圓・五圓・十三圓 大阪 竹村製藥所

旗 青年團旗、國旗、校旗 優勝旗、其他旗一式 青年隊腕章、帽章、標章 朝鮮美術品製作所旗部 京城府南大門通二ノ九〇 電話本局六二一二番

時計 蓄音機 レコード カメラ 明時堂 京城驛前

測量製圖器機 精密測機舍 創業明治四十年 測量器の元祖 朝鮮總代理店 シノサキ測量器機部 京城本町一丁目入口 電話本局一八六番

淋疾にゴノファミン

◎嵐の前の静寂！ 何といふても時局株中心時代であるこの際飛躍後の買氣一段狀態なれ共此の株目こそ絕好の買場ならん。 說明書 京城府黃金町二ノ一九九 二田原株式店現物部

朝取一般取引員 山本源作商店 京城府明治町一丁目 電話代表⑤一九一番 滿洲山源證券株式會社 奉天加茂町八號

國民學校 教員試驗準備書 【最近試驗問題集附】定價貳圓・送料廿七錢 京城府壽松町武拾番地 總販賣所 明文堂 振替口座京城壹八九四〇番

朝取一般取引員 東亞證券 短期取引員 株式會社 京城府黃金町二丁目・電話本局代表五・一六一一

信用一等 ㊀ 京城本町二丁目 電話本局八八八一─八八八七 よ里や呉服店

健康報國 高麗人蔘精茶 末粉性溶可 製法特許 定價 8・0 2・20 5・00 高麗人蔘化學研究所製品 合名會社 中細亞貿易公司 京城府南大門通一丁目 電話本局(2)六六八番 振替京城三〇八一一番 各地特約販賣店

燃料最經濟 最少の燃料で最高の熱量 珪藻土製 專賣特許 ひかり焜爐 製造元 興和化學工業所 工場 大田府榮町一丁目 電話七四七番 發賣元 永和商事有限會社

男の意氣 男の熱情と女の愛情の火華！ 灼熱をもブッ飛ばすこの痛快な男の映畫！ 久方振りの大船映畫の颯爽男性原謙が熱演する熱情と火華交錯する愛情 日活 早朝興行 兩館好評上映中 若草劇場 京城寶塚劇場

あらゆる女性の方にお見せしたい純情男心のかなしさ！！ 日曜は早朝 九時開場 長谷川一夫 山田五十鈴 高峰秀子 古川綠波 續婦系圖 朝鮮映畫配給社提供 東寶映畫 明治座